



**BASES DE CONCURSO PÚBLICO PARA  
PROVEER EL CARGO DE DIRECTOR/A DEL  
ESTABLECIMIENTO EDUCACIONAL:**

**“LICEO BICENTENARIO DE EXCELENCIA SAN PEDRO”  
RBD: 31078-6**

## **BASES DE CONVOCATORIA**

La Corporación Municipal de Educación, Salud y Atención de Menores de Puente Alto, en adelante e indistintamente la Corporación, en virtud de lo dispuesto en los artículos 31 bis y siguientes del DFL N°1, de 1996, del Ministerio de Educación, que fijó el texto refundido, coordinado y sistematizado de la Ley N° 19.070, que aprobó el Estatuto de los Profesionales de la Educación, modificado por la Ley N° 20.501, de 2011, sobre Calidad y Equidad de la Educación y de lo dispuesto en los artículos 86 y siguientes del Decreto Supremo N°453, de 1991, del Ministerio de Educación, que estableció el Reglamento de la Ley N° 19.070, modificado por los Decretos Supremos N° 215, de 2011 y 119 de 2012, del Ministerio de Educación, convoca a concurso público para proveer el cargo de:

**DIRECTOR/A DEL ESTABLECIMIENTO EDUCACIONAL  
LICEO BICENTENARIO DE EXCELENCIA SAN PEDRO"**

### **I. IDENTIFICACIÓN DEL CARGO.**

- a. Establecimiento: Liceo Bicentenario de Excelencia San Pedro de Puente Alto.
- b. RBD: 31078-6.
- c. Horas cronológicas: 44 horas.
- d. Jornada: Jornada Escolar Completa.
- e. Dependiente de: Corporación Municipal de Educación, Salud y Atención de Menores de Puente Alto.
- f. Lugar de desempeño: Claudio Matte 179.
- g. Región: Metropolitana de Santiago.
- h. Comuna: Puente Alto.

## **II. CONTEXTO Y ENTORNO DEL CARGO.**

Tipo de establecimiento: Municipalizado.

Niveles Educativos a los que atiende: Educación Básica (7° y 8° año) Educación Media (I° a IV° año) Humanista Científica.

Ubicación: Radio urbano, comuna Puente Alto.

Programas en funcionamiento: Proyecto de Mejoramiento Educativo SEP, Jornada Escolar Completa.

Programas Corporación Municipal en funcionamiento: Programa de Lectura 1° básico, Programa Unidad de la Familia, Talleres extraescolares.

Matrícula últimos años:

<b>2011</b>	<b>2012</b>	<b>2013</b>	<b>2014</b>	<b>2015</b>
227	339	406	445	517

Índice de vulnerabilidad escolar:

<b>2013</b>	<b>2014</b>	<b>2015</b>
56,7%	54,3%	53,7%

Presupuesto que administra: El que le fuere delegado en conformidad a la Ley.

## **2. Entorno del cargo.**

El Liceo Bicentenario de Excelencia San Pedro ha sido concebido como un puente que conectará a los/as alumnos/as con los resultados académicos necesarios para ampliar sus expectativas y que les darán la fortaleza interior necesaria para enfrentar la vida como hombres y mujeres de bien, con un alto sentido de responsabilidad social.

La misión del Liceo Bicentenario de Excelencia San Pedro de Puente Alto consiste en formar jóvenes competentes para enfrentar las adversidades y los desafíos de la sociedad actual con un intenso rigor, una profunda motivación y alegría.

El establecimiento se enmarca en el contexto de los Liceos Bicentenario a nivel país, en los que su misión, visión, objetivo y propósito es uno solo: dar una oportunidad de educación de calidad a aquellos alumnos con disposición y actitud para estudiar, con capacidad y que desean continuar estudios superiores, que creen que el esfuerzo personal y el trabajo perseverante es la clave de cualquier logro.

El Liceo San Pedro fue autorizado según Resolución exenta 002400 de fecha 23/03/2011.

## **3. Equipo de trabajo.**

El equipo de gestión del actual Director está integrado por: Un Subdirector Académico, un Inspector General y un Subdirector de Formación y un Psicólogo.

## **4. Antecedentes de la comuna.**

De acuerdo a las cifras del Instituto Nacional de Estadísticas (INE, proyecciones de población 2002-2020), Puente Alto tiene una tasa de crecimiento anual del 7% y es la comuna con mayor concentración de población. De estos, el 99,95% de los habitantes viven en zonas urbanas y sólo un 0,05% lo hacen en rurales. La población se compone de 339.098 (49,0%) hombres y 352.644 (51,1%) mujeres.

Desde el punto de vista social, las cifras de la Encuesta de Caracterización Socioeconómica Nacional (CASEN 2006) arrojan que la comuna de Puente Alto presenta un índice de pobreza de 10,6%. En la comuna habitan 73.325 personas pobres, 52.572 personas no indigentes y 20.683 indigentes.

El mismo instrumento de medición arroja que el promedio comunal de escolaridad es de 10,7, lo que se encuentra por debajo del 10,8 registrado a nivel regional y por sobre el nacional que es de 10,1. En cuanto al analfabetismo, la media comunal es de 1,9, encontrándose debajo de la media nacional que es de 3,9 y la metropolitana que es de 2,2.

Actualmente, la Corporación Municipal de Educación, Salud y Atención a Menores de Puente Alto, administra y opera, entre otros, 27 establecimientos educacionales de los cuales 15 son escuelas básicas, 3 sólo imparten educación media, 5 abarcan desde párvulos a educ. media y 4 son escuelas especiales.

### **5. Organigrama del Área de Educación**

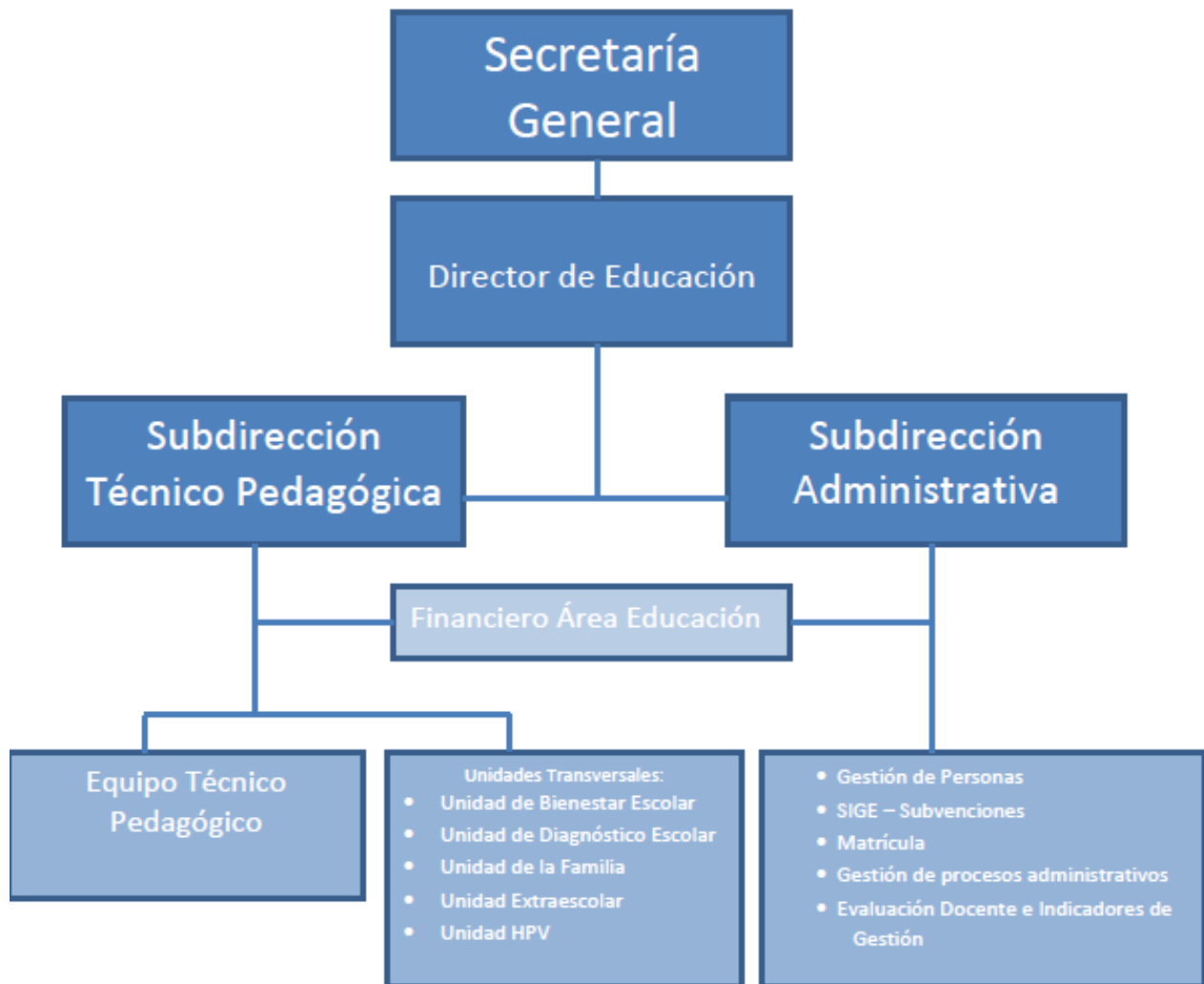

### **III. PROPÓSITO DEL CARGO.**

#### **1. Misión:**

Dirigir, administrar y supervisar el establecimiento, liderando el proyecto educativo institucional y cautelando el cumplimiento de los lineamientos establecidos desde la Corporación Municipal y el marco jurídico vigente.

#### **2. Funciones estratégicas:**

La función principal del Director será dirigir y liderar el proyecto educativo institucional. Especialmente le corresponderá desempeñar las siguientes funciones:

##### **a) En lo pedagógico:**

- Formular, hacer seguimiento y evaluar las metas y objetivos del establecimiento, los planes y programas de estudio y las estrategias para su implementación.
- Organizar, orientar y observar las instancias de trabajo técnico - pedagógico y de desarrollo profesional de los docentes del establecimiento.
- Promover el compromiso de los padres con la formación de sus hijos, adoptando las medidas para que los padres y apoderados reciban información regular sobre el funcionamiento del establecimiento y el progreso de sus hijos.

##### **b) En lo organizacional y convivencia escolar:**

- Gestionar proyectos, redes de apoyo y la relación con la comunidad y el entorno.
- Promover los valores institucionales y un clima de confianza y colaboración en el establecimiento para el logro de sus metas.
- Garantizar la implementación del proyecto educativo institucional adecuándolo a las características del entorno, el contexto inmediato y las necesidades del establecimiento.
- Gestionar y mantener un clima de convivencia dentro y fuera de la sala de clases, asegurando un adecuado entorno para los aprendizajes.

##### **c) En lo administrativo:**

- Organizar, supervisar y evaluar el trabajo de los docentes y asistentes de la educación regidos por la Ley 19.464 con la finalidad de mejorar la calidad y rendimiento de sus respectivas labores.

- Proponer anualmente al sostenedor el término de la relación laboral de hasta un 5% de los docentes del respectivo establecimiento, siempre que hubiesen resultado mal evaluados, según lo establecido en el Art. 70 de la Ley 19.070.
- Proponer al sostenedor el personal a contrata y de reemplazo, tanto docente como regido por la Ley N° 19.464.
- Designar y remover a quienes ejerzan los cargos de Subdirector, Inspector General y Jefe Técnico del establecimiento educacional.
  
- Ser consultado en la destinación de profesores de otros establecimientos.
- Proponer al sostenedor los incrementos de las asignaciones contempladas en el inciso primero del artículo 47 de la Ley 19.070 y las asignaciones especiales de acuerdo a lo establecido en el inciso segundo del mismo artículo.
- Promover una adecuada convivencia en el establecimiento educacional.

**d) En lo financiero:**

- Asignar, administrar y controlar los recursos que le fueren delegados en conformidad a la Ley.
- Asegurar el cuidado y uso de los recursos financieros, humanos y materiales del establecimiento.

El Director del establecimiento educacional deberá informar al sostenedor y al Director de Educación a través de un informe escrito acompañado de medios de verificación, en diciembre de cada año, el grado de cumplimiento de las metas y los objetivos establecidos en su respectivo convenio de desempeño.

**IV. DESAFÍOS DEL CARGO**

Anexo 4.

## V. PERFIL DEL CARGO

Dimensión	Descripción	Factor de ponderación
Liderazgo y gestión de personas	Capacidad para potenciar una cultura escolar productiva en un clima organizacional de respeto, confianza, colaboración, orden y estructura, articulando sus habilidades con las del equipo, motivando para el logro de objetivos desafiantes, entregando retroalimentación y reconociendo los logros, trabajando a la par y en terreno para gestionar los cambios. Implica hacer partícipes a otros actores de la comunidad educativa en la toma de decisiones, asumir la responsabilidad por los resultados y tomar medidas difíciles, modelando conductas en los miembros de su equipo y concretizando instancias para el desarrollo de sus competencias y potencial.	25%
Gestión y logro	Capacidad para diseñar, planificar e implementar acciones administrativas y pedagógicas alineadas con las directrices estratégicas, imprimiendo en la gestión un fuerte foco en el aprendizaje y una cultura de altas expectativas. Implica evaluar de manera sistemática y rigurosa los resultados obtenidos, así como realizar un manejo eficiente y previsor de los recursos, controlando la gestión, identificando oportunidades y optimizando procesos con foco en la calidad y mejora continua.	25%
Relación con el entorno y redes	Capacidad para identificar, construir y fortalecer relaciones de cooperación y confianza con actores internos y externos a la organización, aunando voluntades para lograr los propósitos del Proyecto Educativo. Implica la habilidad de comunicarse de manera abierta, clara y congruente, respetando puntos de vista diferentes, fomentando la convivencia y también la capacidad para defender posturas, negociar y resolver conflictos.	10%



<p>Visión estratégica e innovación</p>	<p>Capacidad para asumir y compartir una visión global del proyecto educativo, atendiendo a objetivos, valores y estrategias vinculadas. Implica evaluar de manera flexible y rigurosa los problemas, así como los recursos administrativos y pedagógicos con que se cuenta para brindar soluciones eficientes. Requiere anticipar escenarios y comprender la incidencia de factores externos (locales y nacionales) sobre su gestión, identificando, promoviendo e implementando soluciones creativas acordes al contexto y realidad institucional, incentivando la investigación, actualización e innovación como medios para lograr un desempeño de excelencia.</p>	<p>10%</p>
<p>Manejo de crisis y contingencia</p>	<p>Capacidad para identificar y administrar situaciones de presión, contingencia y conflictos, creando soluciones oportunas y acordes a los valores y objetivos del proyecto educativo. Implica la capacidad para establecer límites y promover mecanismos de colaboración en la resolución de conflictos.</p>	<p>15%</p>
<p>Conocimientos técnicos</p>	<p>Contar con conocimientos en el ámbito educacional escolar y/o experiencia en gestión.          Contar con experiencia en el aula.          Poseer experiencia en cargos de dirección, coordinación o jefatura.          Contar con manejo de herramientas de planificación, metodologías de enseñanza-aprendizaje, normas y regulaciones vigentes en el ámbito educativo.</p>	<p>15%</p>

## **VI. REQUISITOS LEGALES PARA DESEMPEÑAR EL CARGO.**

Para ser Director/a de Establecimiento, de conformidad a lo establecido en el artículo 24 del DFL N° 1, de 1996, los/las postulantes deberán cumplir con los siguientes requisitos:

- Ser ciudadano (ser chileno, mayor de 18 años y no haber sido condenado a pena aflictiva).
- Haber cumplido con la Ley de Reclutamiento y Movilización, cuando fuera procedente.
- Tener salud compatible con el desempeño del cargo.
- Ser profesional de la educación de conformidad con lo dispuesto en el artículo 2º del Estatuto Docente. Esto es, poseer título de profesor o educador, concedido por Escuelas Normales, Universidades o Institutos Profesionales, o bien, ser persona legalmente habilitada para ejercer la función docente o autorizada para desempeñarla de acuerdo a las normas legales vigentes.
- No estar inhabilitado para el ejercicio de funciones y cargos públicos, ni hallarse condenado por crimen o simple delito ni condenado en virtud de la ley 19.325, sobre Violencia Intrafamiliar.
- No estar inhabilitado en forma absoluta y perpetua o absoluta y temporal para el desempeño de cargos, empleos, oficios o profesiones ejercidos en ámbitos educacionales o que involucren una relación directa y habitual con personas menores de edad, de conformidad con lo establecido en la Ley N° 20.594, de 2012, que Crea Inhabilidades Para Condenados Por Delitos Sexuales Contra Menores y establece Registro de dichas Inhabilidades.
- Contar, a lo menos, con perfeccionamiento en las áreas pertinentes a la función docente directiva (por ejemplo, programas del Plan de Formación de Directores de Excelencia, entre otros) y una experiencia docente de cinco años.
- Pueden desempeñarse como Director/a de Establecimiento, los extranjeros que, cumplen con los requisitos de los números 3, 4, y 5, 6 y 7, que se encuentran autorizados para incorporarse a la dotación del sector municipal por el Director del Establecimiento, con acuerdo del Jefe del Departamento de Administración Municipal o de la Corporación Municipal, conforme al inciso segundo del artículo 24 del Estatuto Docente.

- Asimismo, pueden desempeñarse como Director/a de Establecimiento quienes estén en posesión de un título profesional o licenciatura de al menos 8 semestres y hayan ejercido funciones docentes al menos durante 3 años en un establecimiento educacional, debiendo cumplir los requisitos de los numerales 1, 2, 3, 5, y 6 precedentes y contar, a lo menos, con perfeccionamiento en las áreas pertinentes a la función directiva.
- No estar afecto a las inhabilidades señaladas en el artículo 10 del D.S. 453 que aprueba el Reglamento de la Ley 19.070 Estatuto de los profesionales de la educación.
- Dar cumplimiento al principio de probidad de acuerdo a lo señalado en los artículos 54, 55 y 56 de la Ley 18.575.

## **VII. CONDICIONES DE DESEMPEÑO DEL CARGO**

1) De conformidad con lo establecido en el artículo 32 bis del DFL N° 1, de 1996, el nombramiento del/la Director/a del establecimiento educacional tendrá una duración de cinco años.

2) De conformidad con lo establecido en el artículo 33 del DFL N° 1, de 1996, dentro del plazo máximo de treinta días contados desde su nombramiento definitivo, el/la Director/a del establecimiento educacional suscribirá con el respectivo sostenedor o con el representante legal de la respectiva Corporación Municipal un convenio de desempeño cuya propuesta se contiene en el anexo n° 4 de las presentes bases. Este convenio será público y en él se incluirán las metas anuales estratégicas de desempeño del cargo durante el período y los objetivos de resultados a alcanzar por el/la Directora/a anualmente, con los correspondientes indicadores, medios de verificación y supuestos básicos en que se basa el cumplimiento de los mismos así como las consecuencias de su cumplimiento e incumplimiento.

3) De conformidad con lo establecido en el artículo 34 del DFL N° 1, de 1996, el/la Director/a del establecimiento educacional deberá informar al Sostenedor, al Jefe del Departamento de Administración de Educación Municipal o de la Corporación Municipal y a la comunidad escolar, en diciembre de cada año, el grado de cumplimiento de las metas y los objetivos establecidos en los convenios de

desempeño. Asimismo, le informará de las alteraciones que se produzcan en los supuestos acordados, proponiendo los cambios y ajustes pertinentes a los objetivos iniciales. De mutuo acuerdo entre las partes podrá modificarse dicho convenio.

4) De conformidad con lo establecido en el artículo 34 del DFL N° 1, de 1996, el Jefe del Departamento de Administración de Educación Municipal o de la Corporación Municipal, con aprobación del Sostenedor podrá pedir la renuncia anticipada del/la Directora/a cuando el grado de cumplimiento de los objetivos acordados en el convenio de desempeño sean insuficientes de acuerdo a los mínimos que éste establezca.

### **VIII. NIVEL REFERENCIAL DE LAS REMUNERACIONES**

La que corresponda, de acuerdo a lo estipulado en la Ley 19.070, más las que fijan las Leyes complementarias e incentivos por logro de metas establecidas en las políticas educacionales de la Corporación Municipal de Puente Alto.

### **IX. ETAPAS DEL PROCESO DE SELECCIÓN**

El proceso de selección contemplará las siguientes etapas (corresponden a las contempladas en el DFL N° 1, de 1996 y en el Reglamento):

- 1) Análisis de admisibilidad;
- 2) Evaluación curricular;
- 3) Evaluación psicolaboral;
- 4) Entrevistas por la Comisión Calificadora;
- 5) Conformación de nómina de elegibles;
- 6) Elección por el sostenedor.

## 1) Análisis de Admisibilidad de las Postulaciones.

Vencido el período de las postulaciones la Corporación Municipal, de conformidad con lo establecido en el artículo del 89 del Reglamento, verificará el cumplimiento por parte de los/las candidatos/as de los requisitos formales establecidos en las presentes bases, entendiéndose por tales los requisitos legales establecidos para el desempeño del cargo y los demás relacionados con la forma y plazo de efectuar la postulación.

Aquellos postulantes que sean admitidos en virtud del cumplimiento de los requisitos formales, participarán en una etapa de preselección, que contará con el apoyo de una asesoría externa registrada en la Dirección Nacional del Servicio Civil, elegida por quien represente al Consejo de Alta Dirección Pública en la Comisión Calificadora del concurso. Dicha asesoría llevará a cabo una evaluación curricular y una evaluación psicolaboral de los/las candidatos/as.

## 2) Evaluación Curricular.

La asesoría externa efectuará el análisis curricular de los/las candidatos/as que den cumplimiento a los requisitos formales establecidos en las presentes bases con el objeto de identificar a quienes se acerquen en mayor medida al perfil profesional del cargo (incorporado en el numeral V de las presentes bases), principalmente en términos de su formación, conocimientos técnicos, trayectoria laboral y experiencia profesional y directiva, debiendo dar estricto cumplimiento a lo establecido en los artículos 89 y 89 bis del Reglamento.

La evaluación curricular que la asesoría externa realice será exclusivamente sobre la base de los antecedentes escritos presentados por los/las postulantes.

La asesoría externa asignará una calificación a cada postulación, de conformidad a los criterios que se señalan a continuación:

NOTA	CRITERIO	OPERACIONALIZACIÓN
7 a 6.5	SOBRESALIENTE	Antecedentes curriculares se ajustan cabalmente al perfil de selección en cuanto a conocimientos técnicos, experiencia laboral relacionada y experiencia en cargos directivos o de jefatura requeridos para el cargo. Destacan tales antecedentes por exceder con creces a lo requerido en el perfil.

6.4 a 6.0	MUY BUENO	Antecedentes curriculares se ajustan mayoritariamente al perfil de selección en cuanto a conocimientos técnicos y experiencia laboral relacionada. Sus antecedentes permiten estimar que posee características en términos de conocimientos o experiencia que permitirían satisfacer con holgura lo requerido para el cargo.
5.9 a 5.5	BUENO	Antecedentes curriculares se ajustan al perfil de selección en cuanto a conocimientos técnicos y experiencia laboral relacionada, destacándose algunos aspectos.
5.4 a 5.0	ACEPTABLE	Antecedentes curriculares se ajustan estrictamente al perfil de selección en cuanto a conocimientos técnicos y experiencia laboral relacionada.
4.9 a 4.0	INSATISFACTORIO	Antecedentes curriculares se ajustan sólo parcialmente al perfil del cargo. Se estima que se requiere mayor experiencia laboral relacionada, y/o mayor experiencia en jefatura y/o los conocimientos técnicos no poseen el grado de especialización suficiente en relación a lo requerido para el cargo.
3.0	NO RELACIONADO	Antecedentes curriculares no están relacionados con el perfil de selección.

Se considerará que cumplen los requisitos exigidos en el perfil profesional aquellos candidato/as cuya calificación es igual o superior a 5.0.

Si el número de candidatos/as que cumple con los requisitos exigidos en el perfil es inferior a tres o dos según corresponda, la asesoría externa deberá informar fundadamente a la Comisión Calificadora, para efectos de que ésta evacúe el informe pertinente sin preseleccionados. En base a dicho informe, el sostenedor deberá declarar desierto el proceso de selección, por no existir el número mínimo de candidatos para conformar nómina de conformidad con lo dispuesto en el artículo 32 bis del DFL N° 1, de 1996, del Ministerio de Educación. En aquellas comunas que tengan menos de diez mil habitantes, el concurso también debe ser declarado desierto por el sostenedor si el número mínimo de candidatos a incluirse en el listado de preseleccionados es inferior a dos.

### **3) Evaluación Psicolaboral.**

La asesoría externa practicará una evaluación psicolaboral a los/las candidatos/as que aprueben la fase de análisis curricular, a objeto de identificar a quienes se acercan en mayor medida al perfil profesional del cargo. La evaluación psicolaboral, dada la naturaleza de las pruebas requeridas y la profundidad del análisis en la entrevista, requiere de la presencia física de los/las candidatos/as, no permitiendo en ningún caso evaluaciones a distancia o por medio de videoconferencia.

El resultado de la evaluación psicolaboral practicada por la asesoría externa respecto de cada uno/a de los candidatos/as deberá expresarse en una calificación de 1 a 7 de conformidad al grado de idoneidad de los/las candidatos/as en relación al perfil profesional del cargo.

La asesoría externa elaborará un listado de preseleccionados/as que serán entrevistados/as por la Comisión Calificadora de Concursos, de conformidad con lo establecido en el artículo 89 del Reglamento.

Todos/as los/las candidatos/as incluidos en el listado de preseleccionados/as deberán haber obtenido una calificación igual o superior a 5.0.

Si el número de candidatos/as que obtiene calificación igual o superior a 5 es inferior a tres o dos según corresponda, la asesoría externa deberá informar fundadamente a la Comisión Calificadora, para efectos de que ésta evacúe el informe pertinente sin preseleccionados/as. En base a dicho informe, el Sostenedor declarará desierto el proceso de selección, por no existir el número mínimo de candidatos/as para conformar nómina de conformidad con lo dispuesto en el artículo 32 bis del DFL N° 1, de 1996, del Ministerio de Educación. En aquellas comunas que tengan menos de diez mil habitantes, el concurso también deberá ser declarado desierto por el sostenedor si el número mínimo de candidatos a incluirse en el listado de preseleccionados es inferior a dos.

De la misma forma señalada en el párrafo precedente se procederá si no existen candidatos/as que obtengan una calificación igual o superior a 5.0.

La asesoría externa deberá elaborar un informe que incluirá, al menos, el listado de candidatos/as preseleccionados/as, la descripción del análisis curricular efectuado, los resultados de las evaluaciones psicolaborales y la evaluación de los factores de mérito, liderazgo y de las competencias específicas señaladas en el perfil profesional, el que entregará a la Comisión Calificadora de Concursos en un plazo máximo de 40 días a contar de la fecha en que los antecedentes sean puestos a su disposición.

#### **4) Entrevistas por la Comisión Calificadora**

La Comisión Calificadora deberá constituirse dentro de 5 días después de terminado el proceso de preselección y confeccionar, en un plazo máximo de 15 días contado desde la fecha en que los antecedentes son puestos a su disposición, la nómina de candidatos/as elegibles que será presentada al sostenedor.

La Comisión estará integrada por:

- 1) El Director del Área de Educación de la Corporación Municipal.
- 2) Un miembro del Consejo de la Alta Dirección Pública o un representante.
- 3) Un docente que será elegido 15 días antes de la fecha de cierre de recepción de antecedentes para el concurso, esto es, el 25 de noviembre de 2015.
  - Perteneciente a la misma dotación corporativa,
  - Que se desempeñe en otro establecimiento educacional,
  - Elegido por sorteo,
  - Que pertenezca a la red de maestros o esté acreditado como profesor de excelencia pedagógica o haya sido evaluado como profesor de desempeño destacado en su última evaluación.

La Comisión Calificadora deberá entrevistar individualmente a cada uno de los/las candidatos/as preseleccionados/as por la asesoría externa, a efecto de identificar a aquellos que se acercan en mayor medida al perfil profesional del cargo (incorporado en el numeral III de las presentes bases), principalmente en términos de sus competencias y atributos para desempeñarlo, exigidos en dicho perfil.

La evaluación de la Comisión Calificadora a cada uno/a de los/las candidatos/as deberá expresarse en una calificación de 1 a 7 conformidad a la ponderación asignada a cada uno de los atributos en el perfil de selección.

La Comisión Calificadora, desde su constitución hasta el cierre del concurso deberá levantar acta de cada una de sus sesiones, en las que se dejará constancia de sus acuerdos.

#### **5) Definición de la Nómina.**

La nómina de elegibles contará con un mínimo de tres candidatos y un máximo de cinco candidatos/as, los que serán presentados al Sostenedor.

La nómina deberá incluir a los candidatos mejor evaluados en las entrevistas con la Comisión Calificadora.





Si el resultado de las entrevistas determina que el número de candidatos/as que cumple con los requisitos exigidos en el perfil de selección, esto es, que obtiene una calificación en esta etapa igual o superior a 5.0, es inferior a , la Comisión Calificadora informará fundadamente al Sostenedor a objeto de que declare desierto el proceso de selección por no existir el número mínimo de candidatos/as para conformar nómina, de conformidad con lo dispuesto en el artículo 32 bis del DFL N° 1, de 1996, del Ministerio de Educación.

La Comisión Calificadora deberá emitir un informe que incluya la nómina, los currículos y los informes elaborados por la asesoría externa.

## **6) Elección por el Sostenedor.**

El Sostenedor, en un plazo máximo de cinco días contados desde la fecha de recepción del informe de la Comisión Calificadora de Concursos, deberá nombrar a cualquiera de los/las integrantes de la nómina o declarar, previa resolución fundada, desierto el proceso de selección, caso en el cual se realizará un nuevo concurso.

El resultado del proceso será notificado al candidato/a designado/a y a los integrantes de la nómina por carta certificada a la dirección señalada en el currículum.

Asimismo, el resultado final del proceso de selección será comunicado a todos/as los/las postulantes, por el Director de Educación o quien cumpla sus funciones, a más tardar dentro de los 30 días hábiles siguientes a su conclusión.

Una vez notificado, el/la seleccionado/a deberá manifestar expresamente su aceptación al cargo, dentro del plazo de 5 días hábiles.

Los/las postulantes que fundadamente observen reparos al proceso, tendrán derecho a reclamar ante la Contraloría General de la República o la Dirección del Trabajo según corresponda.

## **PROCESO DE POSTULACIÓN Y SELECCIÓN.**

### 1. Proceso de postulación.

Las Bases y sus respectivos formularios se encontrarán disponibles para descargar desde las siguientes páginas web:

- Municipalidad de Puente Alto: [www.mpuntealto.cl](http://www.mpuntealto.cl).
- Corporación Municipal de Puente Alto: [www.cmpuntealto.cl](http://www.cmpuntealto.cl).
- Directores para Chile: [www.directoresparachile.cl](http://www.directoresparachile.cl)

Las publicaciones se efectuarán el día 05 de noviembre del año 2015, entendiéndose plenamente conocidas por todos/as los/as postulantes. Del mismo modo, las bases y formularios se podrán retirar desde la Oficina de Partes de la Corporación, ubicada en calle Gandarillas, N° 93, comuna de Puente Alto, a contar de la misma fecha y hasta un día antes de la fecha de cierre de recepción en los siguientes horarios:

- Lunes a jueves desde las 8:30 hasta las 13:00 horas y desde las 15:00 hasta las 17:00 horas.
- Viernes desde las 8:30 hasta las 14:00 horas.

### 2. Antecedentes de postulación.

Las postulaciones deberán efectuarse por la página web [www.directoresparachile.cl](http://www.directoresparachile.cl), por correo certificado o directamente en la oficina de partes de la Corporación, ubicada en Gandarillas #93 comuna de Puente Alto, con la referencia "Postula a Cargo de Director/a del Establecimiento Liceo Bicentenario San Pedro".

En estos últimos casos, toda la documentación requerida deberá venir foliada en el extremo inferior derecho, y anillados en el mismo orden en que se señalan a continuación. No se aceptarán entregas parciales ni se podrán agregar nuevos antecedentes una vez recibida la postulación. Tampoco se recibirán postulaciones fuera del plazo indicado.

Es importante señalar que los antecedentes y documentos contenidos en el expediente no serán devueltos.

Se entenderá que el candidato/a acepta las presentes bases al momento de presentar su postulación al cargo.

Cierre de recepción de antecedentes: 17 de diciembre del año 2015.

### **Antecedentes obligatorios**

- a) Ficha de postulación (Anexo 1).
- b) Currículum Vitae (según formato señalado en Anexo 2 y precisando el domicilio para remitir correspondencia).
- c) Fotocopia legalizada ante Notario de Certificado de título, otorgado por las Escuelas Normales, Universidades o Institutos Profesionales reconocidos por el Estado.
- d) Fotocopia de la cédula de identidad por ambos lados.
- e) Certificado de nacimiento.
- f) Certificado de situación militar al día, según corresponda.
- g) Declaración jurada notarial en la que se declare no estar inhabilitado o suspendido para el ejercicio de funciones o cargos públicos, ni por alguna de las causales señaladas en el artículo 10 del Reglamento del Estatuto Docente, D.S. N°453 de Educación.
- h) Fotocopia de certificados de perfeccionamiento docente. Se aceptarán como máximo 4 certificados de perfeccionamiento por postulación.
- i) Certificado de antecedentes para fines especiales, con una antigüedad máxima de 30 días.
- j) Certificados que acrediten experiencia laboral de al menos 3 años de funciones docentes en un establecimiento educacional.
- k) Los postulantes mayores de 59 años deberán acompañar, además, una declaración jurada notarial de no haberse acogido a los beneficios establecidos en las Leyes que otorgan bono por retiro voluntario.

La falta de entrega de cualquiera de los documentos antes mencionados implicará la eliminación inmediata del concurso del postulante.

## **X. CALENDARIZACIÓN DEL PROCESO**

<b><u>Etapa</u></b>	<b><u>Plazos</u></b>	<b><u>Responsable</u></b>
Publicación de Convocatoria	05/11/2015	Director de Educación CMPA
Recepción de Antecedentes	05/11/2015 - 17/12/2015	Director de Educación CMPA
Análisis de Admisibilidad	18/12/2015-21/12/2015	Director de Educación CMPA
Proceso de Preselección	Máximo 40 días hábiles desde el término del análisis de admisibilidad.	Asesoría Externa
Constitución Comisión Calificadora	Máximo 5 días hábiles posterior a la fecha de término del proceso de preselección.	Comisión Calificadora
Entrevistas Comisión Calificadora y Confección de Nómina de candidatos.	Máximo 15 días hábiles desde que los antecedentes son puestos a disposición de la Comisión Calificadora.	Comisión Calificadora
Resolución del Sostenedor.	Máximo 5 días contados posterior a la fecha de confección de la nómina de candidatos elegibles.	Sostenedor
Inicio de funciones en el establecimiento.	01 de marzo de 2016	Director de Educación CMPA

## **XI. TÉRMINO DEL CONCURSO Y NOMBRAMIENTO DEL NUEVO DIRECTOR.**

La Dirección de Personas comunicará a los postulantes por carta certificada el resultado final dentro de los 30 días siguientes al término del concurso.

La Corporación, dentro de un plazo máximo de cinco días contados desde la fecha de recepción del informe de la Comisión Calificadora de Concursos, deberá nombrar a cualquiera de los integrantes de la nómina o declarar, previa resolución fundada, desierto el proceso de selección, caso en el cual se realizará un nuevo concurso.

El nombramiento del Director tendrá una duración de cinco años y si éste renuncia dentro de los dos meses de su nombramiento, la Corporación podrá designar a otro de los integrantes de la nómina.

## **XII. CONSIDERACIONES**

1. La Dirección de Personas de la Corporación Municipal de Puente Alto, entregará a la Comisión Calificadora el soporte administrativo necesario para facilitar y agilizar el proceso.
2. Cualquier situación no prevista en el presente documento será resuelta por la Comisión Calificadora de acuerdo a la normativa vigente.

**SECRETARÍA GENERAL**  
**CORPORACIÓN MUNICIPAL DE EDUCACIÓN,**  
**SALUD Y ATENCIÓN DE MENORES DE PUENTE ALTO**

Puente Alto, 05 de Noviembre de 2015.



**ANEXO 1**  
**FICHA DE POSTULACIÓN**

ANTECEDENTES DEL/A POSTULANTE

Apellido Paterno		Apellido Materno	
Correo Electrónico Autorizado para el presente Concurso y dirección			
Mail:			
Dirección:			
Teléfono Particular	Teléfono Móvil	Otros Teléfonos Contacto	

Cargo al que postula

La presente postulación implica mi aceptación íntegra de las Bases y las condiciones en ella consignadas, relativas al presente Proceso de Selección.

Asimismo, mi aceptación implica el conocimiento de la propuesta de convenio de desempeño que se adjuntan a estas bases.

Declaro, asimismo, mi disponibilidad real para desempeñarme en el cargo.

\_\_\_\_\_  
Firma

Fecha: \_\_\_\_\_



## ANEXO 2 CURRÍCULO VITAE RESUMIDO

(Sin perjuicio de completar el presente formulario, el/la postulante debe adjuntar además su Currículo Vitae extendido)

### IDENTIFICACIÓN DEL POSTULANTE

<b>Apellido Paterno y Materno</b>	<b>Nombres</b>
<b>Teléfono Particular</b>	<b>Teléfono Celular</b>
<b>Correo Electrónico Autorizado</b>	
<b>Dirección:</b>	

### IDENTIFICACIÓN DEL CARGO A QUE POSTULA

<b>Cargo</b>

### 1.- TITULOS PROFESIONAL(ES) Y O GRADOS

\*Completar sólo si corresponde, indicando sólo aquellos con certificados

<b>Título profesional</b>	
<b>Ingreso carrera profesional (mm,aaaa)</b>	<b>Egreso carrera profesional (mm, aaaa)</b>
<b>Fecha de titulación (dd,mm,aaaa)</b>	
<b>Duración de la Carrera (indicar en número de semestres o trimestres)</b>	

Título profesional	
Ingreso carrera profesional (mm,aaaa)	Egreso carrera profesional (mm, aaaa)
Fecha de titulación (dd,mm,aaaa)	
Duración de la Carrera (indicar en número de semestres o trimestres)	

## 2.- ANTECEDENTES ACADÉMICOS

\*(Indicar sólo aquellos con certificados, los demás no serán ponderados ni considerados)

Post-títulos/Otros	
Desde (mm,aaaa)	Hasta(mm, aaaa)

Post-títulos/Otros	
Desde (mm,aaaa)	Hasta(mm, aaaa)

## 3.- CAPACITACION

(Indicar sólo aquellos con certificados)

Curso y/o Seminario		
Desde (dd,mm,aaaa)	Hasta (dd,mm, aaaa)	Horas de duración

Curso y/o Seminario		
Desde (dd,mm,aaaa)	Hasta (dd,mm, aaaa)	Horas de duración



4.- ÚLTIMO CARGO DESARROLLADO O EN DESARROLLO

(Sólo cuando corresponda)

Cargo			
Institución/Empresa			
Departamento, Gerencia o área de desempeño	Desde (dd,mm,aaaa)	Hasta (dd,mm,aaaa)	Duración del cargo(mm,aaaa)
Funciones Principales (descripción general de funciones realizadas y principales logros)			

5.- TRAYECTORIA LABORAL

Además del anterior, indique sus últimos tres puestos de trabajo, si corresponde.

Cargo			
Institución/Empresa			
Departamento, Gerencia o área de desempeño.	Desde (dd,mm,aaaa)	Hasta (dd,mm,aaaa)	Duración del cargo (mm,aaaa)
Funciones principales (descripción general de funciones realizadas y principales logros)			

Cargo			
Institución/Empresa			
Departamento, Gerencia o área de desempeño.	Desde (dd,mm,aaaa)	Hasta (dd,mm,aaaa)	Duración del cargo (mm,aaaa)
Funciones principales (descripción general de funciones realizadas y principales logros)			



**ANEXO 3**  
**DECLARACIÓN JURADA SIMPLE**

Yo \_\_\_\_\_

Cédula de Identidad N° \_\_\_\_\_,

Declaro bajo juramento no estar inhabilitado para el ejercicio de funciones o cargos públicos, ni hallarme condenado por crimen o simple delito (Art. 24 N° 5 del DFL N°1 del Ministerio de Educación).

\_\_\_\_\_

FIRMA

\_\_\_\_\_

FECHA

**ANEXO 4**

**DESAFIOS DEL CARGO: METAS DE DESEMPEÑO**

Objetivos	Indicadores	Meta anual estratégica	Medios de verificación
Mejorar los resultados de aprendizaje de los estudiantes en evaluaciones internas y externas	Promedio Puntaje SIMCE 8° Básico 2014: 333	2016: 336	Resultados oficiales SIMCE: <a href="http://www.simce.cl">www.simce.cl</a>
		2017: 338	
		2018: 340	
		2019: Mantener resultado año anterior.	
		2020: Mantener resultado año anterior.	
	Promedio Puntaje SIMCE II° Medio 2014: 350	2016: 355	Registro interno
		2017: 358	
		2018: 360	
		2019: Mantener resultado año anterior. 2020: Mantener resultado año anterior.	
	Promedio porcentaje de logro en pruebas de nivel realizadas por la Corporación o por una institución contratada para ello. Actual: Promedio Lenguaje y matemática 73,8%	2016: 75%	Resultados de pruebas de nivel.
		2017: 77%	
		2018: 80%	
		2019: 83% 2020: 85%	
	Promedio puntaje PSU 2014: 649 Cantidad de alumnos que obtiene puntaje igual o superior a los 700 pts: 7 alumnos (18%)	2016: Aumentar a un 20% de alumnos que obtienen igual o más de 700 pts.	Resultados oficiales PSU: <a href="http://www.demre.cl">www.demre.cl</a>
		2017: Aumentar a un 23% de alumnos que obtienen igual o más de 700 pts.	
		2018: Aumentar a un 25% de alumnos que obtienen igual o más de 700 pts.	
2019: Mantiene porcentaje del año anterior.			

		2020: Mantiene porcentaje del año anterior.	
	Cantidad de alumnos que obtiene puntaje igual o menor a los 600 pts: 8 alumnos (21%)	2016: Disminuir a un 18% de alumnos que obtienen bajo los 600 pts.	Resultados oficiales PSU: <a href="http://www.demre.cl">www.demre.cl</a>
		2017: Disminuir a un 15% de alumnos que obtienen bajo los 600 pts.	
		2018: Disminuir a un 13% de alumnos que obtienen bajo los 600 pts.	
		2019: Mantiene porcentaje del año anterior.	
		2020: Mantiene porcentaje del año anterior.	
	Promedio anual de alumnos matriculados a abril de 2015 : 520	2016: Aumentar en 1 punto porcentual en relación al año anterior.	Alumnos matriculados SIGE - SINEDUC
		2017: Mantener matrícula de acuerdo a lo proyectado	
		2018: Mantener matrícula de acuerdo a lo proyectado	
		2019: Mantener matrícula de acuerdo a lo proyectado	
		2020: Mantener matrícula de acuerdo a lo proyectado	
	Asistencia promedio anual Actual: 95,9%	2016: Aumento de 0,3 punto porcentual según año anterior.	Asistencia alumnos registrada SIGE - SINEDUC
		2017: Mantener el porcentaje del año anterior.	
		2018: Aumento de 0,3 punto porcentual según año anterior.	
		2019: Mantener el porcentaje del año anterior.	
2020: Aumento de 0,3 punto porcentual			

Mejorar los resultados de aprendizaje de los estudiantes a través de indicadores de eficiencia interna	Porcentaje de deserción escolar	según año anterior.	Alumnos desertores según información registrada en SIGE - SINEDUC
		2016: Deserción escolar no superior al 1%	
		2017: Deserción escolar no superior al 0,8%	
		2018: Deserción escolar no superior al 0,6%	
		2019: Deserción escolar no superior a 0,4%	
	2020: Deserción escolar no superior a 0,3%		
	Porcentaje anual de cobertura curricular por nivel	2016: 80%	Planillas completadas por docentes de cada nivel. Información enviada a la Corporación por el Establecimiento
		2017: 85%	
		2018: 90%	
		2019: 95%	
		2020: 100%	
	Porcentaje anual de consejos de profesores en que se tratan temas pedagógicos	2016: 70%	Planificación y tabla de Consejos de Profesores en los que se traten temáticas pedagógicas
		2017: 75%	
		2018: 80%	
		2019: 85%	
2020: 90%			
Mejorar la gestión pedagógica del establecimiento	Total semanal de acompañamientos en el aula realizados por Director	2016: 2	Registro de visitas Pauta de acompañamiento al aula Registro de retroalimentación a docentes observados
		2017: 3	
		2018: 3	
		2019: 4	
		2020: 4	
	Porcentaje anual de profesores con planificación de clases aprobadas por UTP y refrendadas por la Corporación a través de su	2016: 70%	Registro de recepción de planificaciones Registro de revisión de
		2017: 75%	
		2018: 80%	

	profesional de apoyo	2019: 90%	planificaciones
		2020: 100%	
	Porcentaje anual de asistencia de apoderados a reuniones	2016: 60%	Nómina de asistencia a reuniones de apoderados
		2017: 65%	
		2018: 70%	
		2019: 75%	
		2020: 80%	
	Porcentaje de participación en campeonatos y eventos extraescolares corporativos (según talleres ofrecidos por el establecimiento)	2016: 80%	Registro Departamento Extraescolar
		2017: 90%	
		2018: 100%	
2019: 100%			
2020: 100%			
Generar espacios que permitan la integración activa de padres y apoderados en actividades curriculares y de crecimiento valórico de los alumnos	% de Cobertura de talleres extraescolares según oferta anual	2016: 80%	Nómina de inscripción y asistencia a talleres extraescolares Visitas de supervisión Departamento Extraescolar
		2017: 85%	
		2018: 90%	
		2019: 95%	
		2020: 95%	
Aportar a la formación integral de nuestros estudiantes	N° Reclamos por agresiones psicológicas y físicas/conflictos entre alumnos ingresados en la Dirección de Educación	2016: Disminuir N° de reclamos según registro año 2014.	Registro de reclamos ingresados en Área de Educación
		2017: Disminuir N° de reclamos según registro año anterior	
		2018: Disminuir N° de reclamos según registro año anterior	
		2019: Disminuir N° de reclamos según registro año anterior	
		2020: Disminuir N° de reclamos según registro año anterior	

	N° talleres realizados anualmente con profesores en los que se tratan temas relacionados con clima escolar	2016: 2	Tabla y planificación de consejos de profesores en los que se trabaja la temática del clima escolar
		2017: 3	
		2018: 4	
		2019: 4	
		2020: 4	
Promover el desarrollo de un clima de sana convivencia	Mejorar Índice en encuesta de clima laboral. Actual: 61	2016: 65	Informe de encuesta clima del establecimiento
		2017: 70	
		2018: 75	
		2019: 80	
		2020: 83	
Administrar eficientemente los recursos disponibles	% hrs docentes realizadas	2016: 80%	Resumen de registro de horas realizadas según libro de clases
		2017: 85%	
		2018: 90%	
		2019: 95%	
		2020: 100%	
	% de inasistencia del personal	2016: Disminuir índice según año 2014.	Registro de inasistencias de funcionarios
		2017: Disminuir índice según año anterior	
		2018: Disminuir índice según año anterior	
		2019: Disminuir índice según año anterior	
		2020: Disminuir índice según año anterior	