

INFORMACIÓN SOBRE DESARROLLO DE ENTREVISTAS:

Se informa a las y los postulantes que todas las entrevistas de este concurso serán desarrolladas de manera online, a través de videoconferencias.

**BASES CONCURSO PÚBLICO
DIRECTOR/A ESTABLECIMIENTO MUNICIPAL
LICEO MUNIC.ING.MILITAR JUAN MACKENA O.
CORPORACIÓN MUNICIPAL DE EDUCACIÓN DE PUENTE ALTO**

BASES DE CONVOCATORIA

La Dirección y Sub Dirección área Educación de la CORPORACIÓN MUNICIPAL DE EDUCACIÓN DE PUENTE ALTO, en virtud de lo dispuesto en los artículos 31 bis y siguientes del DFL N°1, de 1996, del Ministerio de Educación, que fijó el texto refundido, coordinado y sistematizado de la Ley N° 19.070, que aprobó el Estatuto de los Profesionales de la Educación, modificado por la Ley N° 20.501, de 2011, sobre Calidad y Equidad de la Educación y de lo dispuesto en los artículos 86 y siguientes del Decreto Supremo N°453, de 1991, del Ministerio de Educación, que estableció el Reglamento de la Ley N° 19.070, modificado por los Decretos Supremos N° 215, de 2011 y 119 de 2012, del Ministerio de Educación, convoca a concurso público para proveer el cargo de Directora o Director del Establecimiento Educacional LICEO MUNIC.ING.MILITAR JUAN MACKENA O., RBD 10470.

**DIRECTOR/A ESTABLECIMIENTO MUNICIPAL
LICEO MUNIC.ING.MILITAR JUAN MACKENA O.**

Las presentes bases contienen los siguientes elementos:

1. Identificación del cargo
2. Contexto y entorno del cargo
3. Perfil profesional del cargo
4. Requisitos legales para desempeñar el cargo
5. Condiciones de desempeño del cargo
6. Nivel referencial de remuneraciones
7. Etapas del proceso de selección
8. Proceso de postulación y recepción de antecedentes
9. Calendarización del proceso
10. Convenio de desempeño

I. IDENTIFICACIÓN DEL CARGO

- Cargo : Directora o Director
- Establecimiento : LICEO MUNIC.ING.MILITAR JUAN MACKENA O.
- RBD : 10470
- Horas Cronológicas : 44
- Tipo de Jornada : Jornada Escolar Completa
- Dependiente de : Dirección y Sub Dirección área Educación
- Lugar de desempeño : Camilo Henríquez N° 3910
- Ciudad/Comuna : Puente Alto
- Región : Región Metropolitana de Santiago
- Fecha de vacancia : 31/12/2022

II. CONTEXTO Y ENTORNO DEL CARGO

1.- ANTECEDENTES GENERALES

● Características geográficas de la comuna:

La comuna de Puente Alto, unidad que administrativamente pertenece a la Provincia Cordillera se ubica en el extremo suroriente de la Región Metropolitana, representando en términos de peso poblacional, una de las comunas más grande de Chile, 88 km²

Limita el norte con la comuna de La Florida, al sur con el río Maipo y la comuna de Pirque, al oeste con la comuna de La Pintana y San Bernardo, al este limita con el bloque cordillerano andino del cual ocupa una extensión importante del pie del monte, en esa misma orientación y más al sur se ubica la comuna de San José de Maipo.

Su población estimada según INE es de 645.909, con un 50,83% femenino y 49,17% masculino, proyectando que al 2022 la población aumentará a 660.331 en total, manteniendo la diferencia porcentual entre mujeres y hombres. De ese total estimado se calcula que 231.028 son menores de 24 años.

En relación a la migración residente en la comuna, a partir del CENSO 2017, indica una población estimada de 23.327, el año 2020, donde los más numerosos son provenientes de Venezuela, Perú, Colombia, Argentina y Haití.

De acuerdo a la última información publicada sobre Estimaciones de Tasa de Pobreza 2017, del Ministerio de Desarrollo Social, la comuna de Puente Alto presenta una estimación de población de pobreza de 7,3% de acuerdo a los ingresos y de 23,3% de acuerdo a los indicadores multidimensionales.

La tasa de hogares con mujeres jefas de hogar corresponde al 42%, lo que refleja la necesidad de las madres de salir a trabajar, es por ello que la Corporación ha hecho un especial esfuerzo en abrir Jardines Infantiles y salas cunas con la intención de ampliar la cobertura de servicios de resguardo de la infancia más temprana.

En relación al ingreso promedio de los hogares de la comuna de Puente Alto, la Encuesta CASEN 2015, indica que éste es de \$854.073. En este monto se incluyen todos aquellos ingresos provenientes de un trabajo remunerado o independiente, más los subsidios monetarios entregados por el Estado.

En cuanto a vivienda y hacinamiento, según Censo 2017, el total de las viviendas en la comuna es 171.511, de estas el porcentaje de hogares en situación de hacinamiento es 14.3% (BCN reporte estadístico 2021).

Respecto a la calidad de las viviendas de la comuna, el 90% se encuentra en la categoría de aceptable y el 10% está calificado como recuperable.

La población inscrita en servicios de salud municipal de la comuna el año 2022, según los registros de la Dirección de Salud de la Corporación Municipal de Puente Alto, fue de 359.975 usuarios. En el caso de los niños, niñas y adolescentes (0 a 19 años), se observan disminuciones significativas en las poblaciones

validadas, con un promedio de disminución del 5% entre los años 2021 y 2022. (Fuente Plan de Salud 2023 Corporación Municipal de Puente Alto)

Actualmente, la Corporación Municipal de Educación, Salud y Atención a Menores de Puente Alto, administra y opera, entre otros, 27 establecimientos educacionales de los cuales 14 son escuelas básicas, 2 contemplan de 7° a 4° año medio, 2 imparten sólo educación media, 5 abarcan desde educación parvularia a educación media y 4 son escuelas con características especiales. La totalidad de estudiantes matriculados en 2022 fue de 15.777 presentándose una baja respecto del año 2020.

A nivel nacional y regional las matrículas de los establecimientos de dependencia municipal han manifestado una baja en los últimos años, en los establecimientos corporativos la baja corresponde a un -8% entre los años 2020 y 2022. En relación a la asistencia, el promedio corporativo el año 2022 en el mes de junio, fue de 77%, más bajo que el año 2019 (86.8%).

El Índice de Vulnerabilidad Escolar (IVE) promedio de los establecimientos es de un 89,1% en Educación Básica y 88,1% en Media, esto refleja que en ellos se acoge a los estudiantes más vulnerables de la comuna de Puente Alto.

● Niveles Educativos: Preescolar, Básica, Media Científico-Humanista, Media Técnico-Profesional

● Localidad: Urbano

● Programas: SEP, PIE, Programa de Apoyo a la Inclusión, Otros

● Matrícula últimos 5 años:

2022	1006
2021	1059
2020	1089
2019	1077
2018	983

● Índice de Vulnerabilidad %: Básica 82 Media 84

● Concentración de alumnos/as prioritarios/as: 44.91%

● Resumen SIMCE

4° Básico	2014	2015	2016	2017	2018	2022
Lectura	256	225	254	251	254	261
Matemática	253	221	256	237	244	240
6° Básico	2013	2014	2015	2016	2017	2018
Lectura	240	232	234	242	-	246
Matemática	236	247	243	241	-	241
Cs. Sociales	-	-	-	-	-	-
Cs. Naturales		245	-	-	-	243
8° Básico	2013	2014	2015	2016	2017	2019
Lectura	249	218	223	-	238	195
Matemática	251	255	251	-	244	224
Cs. Sociales	-	257	-	-	-	214
II Medio	2014	2015	2016	2017	2018	2022
Lectura	229	239	231	235	233	213
Matemática	225	230	245	223	239	241
Cs. Naturales	234	-	247	-	219	
Cs. Sociales	-	-	-	230	-	

● Estructura según género: Mixto

● Dotación total: 74

● Evaluación Docente:

3 Destacados
14 Competentes
3 Básicos
0 Insatisfactorios
17 No evaluados

● Categorización Desarrollo Profesional Docente:

15 Acceso
15 Inicial
19 Temprano
8 Avanzado
1 Experto I
0 Experto II

(*) Puede encontrar información adicional en la Ficha del Establecimiento en <https://www.mime.mineduc.cl>

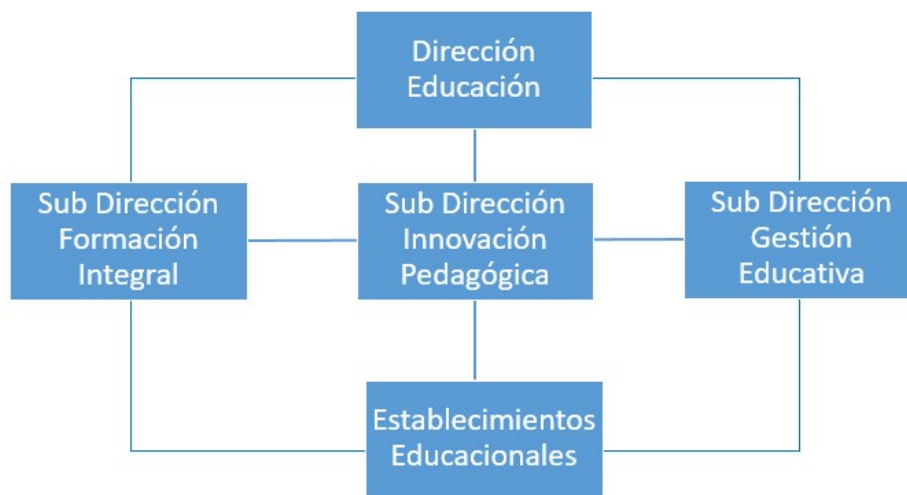

3.- ENTORNO DEL CARGO

● **Sellos de la política educativa territorial:** El Área de Educación de la Corporación Municipal de Puente Alto se plantea como un organismo fortalecido, capaz de hacer frente al contexto nacional, asegurando una actuación temprana, eficiente y focalizada en la que todos los que componen el sistema educativo, como lo son los asistentes de la educación, docentes y directivos, contribuyan a la disminución de las brechas post pandemia.

En este contexto las unidades educativas, diversas y dinámicas, continuarán siendo el objetivo central, asegurando, así, el desarrollo integral que cada establecimiento requiere en sus particularidades, comprometiendo aún más, nuestros esfuerzos ante la contingencia.

La estructura sólida, clara y de calidad de nuestro marco regulador, nos permitirá ser flexibles para adaptarnos en el momento preciso, a la entrega de nuestros conocimientos y estrategias, cubriendo las necesidades de todos los actores involucrados en el proceso educativo. La inclusión, la calidad humana, la integridad, la innovación, el compromiso, el respeto, el trabajo en equipo, la solidaridad, etc., seguirán teniendo el lugar que merecen en nuestros planes, diarios y de largo plazo, ahora procurando adelantarnos a la velocidad de los cambios.

● **Integrantes del equipo de trabajo:** El equipo de trabajo del Director/a está integrado por:

Equipo Gestión: 1 director, 3 inspectores generales, 2 UTP, 1 Encargado Convivencia Escolar, 1 Coordinador PIE, 1 Orientador

● Profesores: 74

● Asistentes de la Educación: 37

● Otros:

● **Redes externas al establecimiento:** El Director o Directora se relaciona con los siguientes actores externos:

- Ministerio de Educación, a través del Departamento Provincial de Educación.

- Agencia de Educación en relación a las mediciones de aprendizajes y categorías de desempeño.

- Superintendencia de Educación, en aspectos de fiscalización de uso de recursos y denuncias de convivencia escolar.

- Carabineros de Chile

- Poder Judicial

- Centros de Salud Pública

● **Organizaciones internas al establecimiento:** - Centro de Padres y Apoderados.

- Centro de Estudiantes.

- Consejo Escolar.

- Sindicato de trabajadores.

● **Relación de los padres, madres y apoderados con el establecimiento:** ● Nivel socioeconómico: Bajo

● Composición familiar: La escuela presenta una variedad de familias, principalmente, biparentales y monoparentales

● Actividad laboral: Los empleos se caracterizan por ser de baja especialización, con poca estabilidad económica

● Nivel de estudio: Presentan escolaridad completa, en su mayoría.

● Relación con la escuela o liceo y sus actores principales: Las familias se destacan en vinculación y participación en la escuela en los primeros años de escolaridad, a medida que el estudiante avanza en su trayectoria se va observando la ausencia de la familia en la participación del proceso educativo. Sin embargo, el Liceo ha instalado hitos de participación que han promovido la presencia de padres y apoderados en actividades de la Comunidad, lo que ha tenido como resultado aumentar la vinculación de la familia con la institución

III. PERFIL PROFESIONAL DEL CARGO

1.- MISIÓN

Liderar y gestionar el establecimiento educacional y su comunidad educativa en función de potenciar la mejora de los aprendizajes, el desarrollo integral de las y los estudiantes, la inclusión educativa y la convivencia escolar, de manera acorde con el proyecto educativo, la normativa vigente y las políticas tanto locales como nacionales.

2.- PRINCIPIO ÉTICO-MORAL

Con su liderazgo educativo, orienta sus decisiones y acciones de gestión en el marco de valores universales a partir de los cuales la educación es un derecho inalienable. Es capaz de valorar y promover en la comunidad educativa la inclusión de la diversidad (social y cultural), guiando su quehacer hacia la transparencia, equidad, justicia y no discriminación, estando en el centro de sus decisiones el bienestar de las y los estudiantes.

Logra desarrollar sus habilidades en un contexto de reflexión y continuo aprendizaje, siendo capaz de evaluar y evaluarse en un proceso de retroalimentación continua.

3.- FUNCIONES ESTRATÉGICAS

La función principal de la Directora o Director del establecimiento educacional, de conformidad a lo establecido en el inciso segundo del artículo 7 y 7 bis del DFL 1, de 1996, será "dirigir y liderar el proyecto educativo institucional. Asimismo, será el responsable de velar por la participación de la comunidad escolar, convocándola en las oportunidades y con los propósitos previstos en la ley".

Complementariamente a lo establecido en el artículo 7 bis del DFL1, de 1996, y para dar cumplimiento a las funciones precedentemente señaladas, la Directora o Director contará con las siguientes atribuciones:

1.- En lo pedagógico:

- Formular, hacer seguimiento y evaluar, con una visión de largo plazo, las metas y objetivos del establecimiento, los planes y programas de estudio, y las estrategias para su implementación.
- Organizar, orientar y observar las instancias de trabajo técnico -pedagógico y de desarrollo profesional de las y los docentes del establecimiento, facilitando la implementación de nuevas propuestas por parte del equipo docente.
- Gestionar el desempeño de las y los docentes seleccionando e implementando acciones para que logren aprendizajes efectivos en sus estudiantes.
- Incorporar a las familias como recursos de apoyo, reconociendo la diversidad de oportunidades con que cuenta la comunidad escolar.
- Adoptar las medidas para que los padres, madres o apoderados reciban regularmente información sobre el funcionamiento del establecimiento y el progreso de sus hijas e hijos.
- Desarrollar un ambiente de respeto, valoración, estimulación intelectual y altas expectativas para los diferentes miembros de la comunidad educativa, con el fin de propiciar los aprendizajes de las y los estudiantes.
- Responsabilizarse por los resultados y tomar las decisiones correspondientes basadas en evidencias.

2.- En lo administrativo:

- Organizar y supervisar el trabajo de las y los docentes y asistentes de la educación.
- Asignar recursos humanos y pedagógicos de acuerdo a las evaluaciones disponibles u otras que él pudiera desarrollar y de las fortalezas de su equipo docente, para el logro de los objetivos y metas del establecimiento.
- Proponer anualmente al Sustentador o Sustentadora el término de la relación laboral de hasta un 5% de los docentes del respectivo establecimiento, siempre que hubieren resultado mal evaluados.
- Proponer el personal a contrata y de reemplazo, tanto el docente como los asistentes de la educación.
- Designar y remover a quienes ejerzan los cargos de Subdirectora o Subdirector, Inspectora o Inspector General y Jefatura de la Unidad Técnico Pedagógica.
- Participar en la selección de las y los profesores cuando vayan a ser destinados a ese establecimiento.
- Proponer al Sustentador o Sustentadora, incrementos a las asignaciones salariales y asignaciones salariales especiales para las y los docentes.
- Promover una adecuada convivencia en el establecimiento educacional.

3.- En lo financiero:

- Asignar, administrar y controlar los recursos en los casos que se le haya otorgado esa facultad por el Sustentador o Sustentadora.
- Tener una actitud proactiva en la búsqueda de otros recursos de financiamiento, aporte o alianzas con otras organizaciones.

4.- COMPETENCIAS PARA EL EJERCICIO DEL CARGO

Competencias	Descripción	Ponderador
PROMOVER UNA VISIÓN ESTRATÉGICA COMPARTIDA	Construye una visión futura creativa y compartida, que incorpore en su definición a la comunidad, que fomente el compromiso con los objetivos grupales, las altas expectativas, la excelencia y la calidad en el cumplimiento de metas, en un marco de inclusión y equidad. Esta visión deberá ser enfocada en el mejoramiento de los logros de aprendizaje y de la formación integral de los niños, niñas y adolescentes como fin último. Incluye la capacidad de conocer y analizar el contexto del establecimiento, de la sociedad actual y como en la construcción de esta visión es integrado el contexto en pro de los logros y resultados.	20%

DESARROLLAR LAS CAPACIDADES PROFESIONALES	Capacidad para identificar, comprender, potenciar y articular las habilidades y motivación de docentes y asistentes de la educación, de manera de construir/desarrollar capacidades internas y de equipo que permitan alcanzar objetivos y metas del establecimiento sosteniéndolas en el tiempo. Además, es capaz de detectar oportunamente las necesidades de fortalecimiento para buscar oportunidades de desarrollo profesional y promueve el liderazgo en otros miembros del equipo directivo y docente.	15%
LIDERAR LOS PROCESOS DE ENSEÑANZA Y APRENDIZAJE	Capacidad para gestionar las prácticas asociadas a la sala de clases y monitoreo de lo que ocurre en ella, demostrando habilidad de proveer de apoyo técnico a docentes. Implica el acompañar la implementación curricular, las prácticas pedagógicas y la evaluación de los logros del aprendizaje, de manera de mantener el foco en los procesos de enseñanza aprendizaje, además de promover el trabajo colaborativo de y entre las y los docentes y el equipo directivo. Manifiesta interés en mantenerse actualizado en sus conocimientos y habilidades, en pro de la mejora de los procesos de enseñanza y aprendizaje.	30%
GESTIONAR LA CONVIVENCIA: PARTICIPACIÓN DE LA COMUNIDAD ESCOLAR Y GESTIÓN DE REDES	Capacidad para generar relaciones internas y externas a la escuela que se caractericen por ser colaborativas y que promuevan activamente una convivencia escolar, el alcanzar las metas del Proyecto Educativo Institucional (PEI) y un clima escolar basado en relaciones de confianza y respeto. Incluye la habilidad de comunicarse de manera efectiva, abierta, clara y congruente, en el sentido de poder identificar y establecer estas redes (internas y/o externas) que permitan desarrollo.	20%
DESARROLLAR Y GESTIONAR EL ESTABLECIMIENTO ESCOLAR	Establecer condiciones de trabajo que permitan a las y los docentes y asistentes de la educación desarrollar todas sus motivaciones y capacidades, gestionando el establecimiento en el marco normativo y político actual, vinculándolo con el sistema en su conjunto y gestionando los recursos de forma eficaz. Con el fin de potenciar las condiciones de calidad de vida dentro del establecimiento, el director debe hacer frente a situaciones complejas o posibles conflictos con estrategia, método y decisión.	15%

5.- DESAFÍOS DEL CARGO

- Asumir y compartir una visión global del proyecto educativo, atendiendo a objetivos, valores y estrategias vinculadas.
- Propiciar el logro de objetivos desafiantes para la comunidad educativa, asumiendo la responsabilidad por los resultados y modelando conductas en los miembros de su equipo.
- Diseñar, planificar e implementar acciones administrativas y pedagógicas alineadas con las directrices estratégicas, imprimiendo en la gestión un fuerte foco en el aprendizaje y una cultura de altas expectativas.
- Identificar, construir y fortalecer relaciones de cooperación y confianza con actores internos y externos a la organización, aunando voluntades para lograr los propósitos del Proyecto Educativo.
- Formular e implementar el Plan de Mejoramiento Educativo, monitoreando periódicamente su cumplimiento.
- Incentivar la participación de la comunidad escolar en el establecimiento.
- Velar por el cumplimiento de los Planes y Programas de estudio y las estrategias para su implementación.
- Motivar a los docentes a actualizar sus conocimientos, innovar y proseguir con su desarrollo profesional
- Promover la innovación y el uso de las TICs en las metodologías docentes
- Mejorar los resultados de aprendizaje en las evaluaciones internas y externas.
- Mejorar los resultados del establecimiento de acuerdo a la institucionalidad vigente.
- Mejorar el porcentaje de asistencia y matrícula de los estudiantes del establecimiento.
- Asegurar la gestión eficaz de recursos del establecimiento.
- Mejorar los procesos de gestión pedagógica del establecimiento.
- Asegurar la formación integral de los estudiantes.
- Potenciar una cultura escolar productiva en un clima organizacional de respeto, confianza, colaboración, orden y estructura.
- Mantener un clima de respeto y buena convivencia escolar.
- Propiciar estilos de vida saludable.
- Promover el cuidado del medio ambiente y la sustentabilidad.

6.- CONOCIMIENTOS PROFESIONALES

Conocimiento	Definición
Desarrollo profesional	Las personas que integran los equipos directivos tienen conocimiento sobre observación y retroalimentación a docentes en relación a sus prácticas en aula. Conocen de metodologías para diseñar e implementar planes de desarrollo profesional docente y, en función de ello, planifican acciones de apoyo, procesos de acompañamiento y formación continua; para esto, tienen conocimiento sobre metodologías de formación de personas adultas y acompañamientos de profesionales de la educación en servicio.
Currículum	El currículum constituye el marco de planificación y preparación de la enseñanza, condiciona la creación de ambientes propicios para el aprendizaje, la enseñanza, la evaluación y reflexión de la práctica docente. Las personas que integran los equipos directivos conocen y comprenden el marco de referencia nacional dado por las bases curriculares, los enfoques y énfasis de los planes y programas de estudio y los estándares de aprendizaje.
Políticas nacionales de educación, normativa nacional y local	de Las personas que integran equipos directivos conocen y comprenden las políticas educativas, su alcance y los efectos de la normativa en el ámbito educacional. Estos incluyen la Ley General de Educación, el Estatuto Docente, la Ley de Subvenciones Educativas, la Ley SEP, la ley de Calidad y Equidad, entre otras. Tienen conocimiento detallado de la institucionalidad educativa, sus roles y funciones en el marco del Sistema de Aseguramiento de la Calidad de la Educación.
Prácticas enseñanza-aprendizaje	de Las personas que integran equipos directivos tienen conocimiento sobre metodologías y práctica de la enseñanza efectiva, saben asociar los procesos de aprendizajes de las y los estudiantes a los tipos de prácticas pedagógicas docentes, según contexto y necesidades específicas de los mismos y manejan las aplicaciones educativas de las teorías del aprendizaje.

Liderazgo escolar	El conocer las concepciones contemporáneas de liderazgo escolar, permite tener una comprensión no sólo de las prácticas, tipos y características de las y los líderes escolares sino también de los valores y estrategias necesarios para implementar procesos de mejora escolar diferenciando contexto, nivel de desarrollo de la escuela y contingencia.
-------------------	------------------------------------------------------------------------------------------------------------------------------------------------------------------------------------------------------------------------------------------------------------------------------------------------------------------------------------------------------------

IV. REQUISITOS LEGALES PARA DESEMPEÑAR EL CARGO

Para ser Directora o Director de Establecimiento, de conformidad a lo establecido en el artículo 24 del DFL N° 1, de 1996, las personas que postulan deberán cumplir con los siguientes requisitos:

1. Ser ciudadana o ciudadano(*).
2. Haber cumplido con la Ley de Reclutamiento y Movilización, cuando fuera procedente(*).
3. Tener salud compatible con el desempeño del cargo(*).
4. Ser profesional de la educación de conformidad con lo dispuesto en el artículo 2° del Estatuto Docente. Esto es, poseer título de profesora/a o educador/a, concedido por Escuelas Normales, Universidades o Institutos Profesionales, o bien, ser persona legalmente habilitada para ejercer la función docente o autorizada para desempeñarla de acuerdo a las normas legales vigentes.
5. No estar inhabilitada o inhabilitado para el ejercicio de funciones y cargos públicos, ni hallarse condenada o condenado por crimen o simple delito ni condenado en virtud de la ley 19.325, sobre Violencia Intrafamiliar.
6. No estar inhabilitada o inhabilitado en forma absoluta y perpetua o absoluta y temporal para el desempeño de cargos, empleos, oficios o profesiones ejercidos en ámbitos educacionales o que involucren una relación directa y habitual con personas menores de edad, de conformidad con lo establecido en la Ley N° 20.594, de 2012, que Crea Inhabilidades Para Condenados Por Delitos Sexuales Contra Menores y establece Registro de dichas Inhabilidades.
7. Contar, a lo menos, con perfeccionamiento en las áreas pertinentes a la función docente directiva y encontrarse reconocida o reconocido a lo menos en el tramo profesional avanzado.
8. Pueden desempeñarse como Directora o Director de Establecimiento quienes estén en posesión de un título profesional o licenciatura de al menos 8 semestres y hayan ejercido funciones docentes al menos durante 4 años en un establecimiento educacional, debiendo cumplir los requisitos de los numerales 1, 2, 3, 5, y 6 precedentes y contar, a lo menos, con perfeccionamiento en las áreas pertinentes a la función directiva.
9. Asimismo, pueden desempeñarse como Director/a de Establecimiento quienes ejerzan o hayan ejercido por al menos 4 años los cargos de Jefes/as DAEM, Directores/as de Establecimientos, Directivos/as de exclusiva confianza(**), incluyendo los cargos técnico-pedagógicos o Directores/as de Educación de Corporaciones Municipales y que se encuentren en el tramo de acceso, tramo temprano o no hayan sido asignados a un tramo del Sistema de Desarrollo Profesional Docente.
10. No estar afecto a las inhabilidades señaladas en el artículo 10 del D.S. 453 que aprueba el Reglamento de la Ley 19.070 Estatuto de los profesionales de la educación.
11. Dar cumplimiento al principio de probidad de acuerdo a lo señalado en los artículos 54, 55 y 56 de la Ley 18.575.
12. En virtud de la entrada en vigencia de la ley N°21.389 que crea el Registro Nacional de Deudores de Pensiones de Alimentos, en el caso de ser contratada/o y/o nombrada/o en alguno de los cargos publicados en este portal, la institución contratante deberá consultar si usted posee una obligación pendiente en el mencionado Registro Nacional de Deudores de Pensiones de Alimentos, a efecto de proceder con las retenciones y pagos que correspondan. La persona que figure en el registro deberá autorizar como condición habilitante para su contratación y/o nombramiento, que la institución respectiva proceda a hacer las retenciones y pagos directamente al alimentario. (***)

(*) Antecedentes serán solicitados por la Jefatura del DAEM o Corporación conforme avance en las etapas del proceso.

(**) De acuerdo al artículo 34 C del D.F.L. N°1 de Educación del año 1997 que fijó el texto refundido, coordinado y sistematizado de la Ley N°19.070 que aprobó el Estatuto de los profesionales de la educación, son cargos de exclusiva confianza del director del establecimiento educacional: Subdirectora o Subdirector, Inspectora o Inspector General y Jefa o Jefe Técnico.

(***) Esta autorización será solicitada al momento de la contratación y/o nombramiento, según corresponda.

V. CONDICIONES DE DESEMPEÑO DEL CARGO

1) De conformidad con lo establecido en el artículo 32 bis del DFL N° 1, de 1996, el nombramiento de la Directora o Director del establecimiento educacional tendrá una duración de cinco años.

2) De conformidad con lo establecido en el artículo 33 del DFL N° 1, de 1996, dentro del plazo máximo de treinta días contados desde su nombramiento definitivo, la Directora o Director del establecimiento educacional suscribirá con el respectivo Sostenedor o Sostenedora o con el o la representante legal de la respectiva Corporación Municipal un convenio de desempeño **cuya propuesta se contiene en el numeral X** de las presentes bases. Este convenio será público y en él se incluirán las metas anuales estratégicas de desempeño del cargo durante el período y los objetivos de resultados a alcanzar por la Directora o Director anualmente, con los correspondientes indicadores, medios de verificación y supuestos básicos en que se basa el cumplimiento de los mismos así como las consecuencias de su cumplimiento e incumplimiento.

3) De conformidad con lo establecido en el artículo 34 del DFL N° 1, de 1996, la Directora o Director del establecimiento educacional deberá informar al Sostenedor o Sostenedora, a la Jefatura del Departamento de Administración de Educación Municipal o de la Corporación Municipal y a la comunidad escolar, en diciembre de cada año, el grado de cumplimiento de las metas y los objetivos establecidos en los convenios de desempeño. Asimismo, le informará de las alteraciones que se produzcan en los supuestos acordados, proponiendo los cambios y ajustes pertinentes a los objetivos iniciales. De mutuo acuerdo entre las partes podrá modificarse dicho convenio.

4) De conformidad con lo establecido en el artículo 34 del DFL N° 1, de 1996, la Jefatura del Departamento de Administración de Educación Municipal o de la Corporación Municipal, con aprobación del Sostenedor o Sostenedora podrá pedir la renuncia anticipada de la Directora o Director cuando el grado de cumplimiento de los objetivos acordados en el convenio de desempeño sean insuficientes de acuerdo a los mínimos que éste establezca.

VI. NIVEL REFERENCIAL DE LAS REMUNERACIONES

El cargo se rige por las normas del DFL N°1 del año 1996 del Ministerio de Educación, que fija el texto refundido, coordinado y sistematizado de la ley 19.070 Estatuto de los Profesionales de la Educación, por tanto, su remuneración se ajustará a dichas normas e incluirá la asignación de responsabilidad directiva. Por ello, tendrá una remuneración mensual bruta referencial promedio de \$ 726.528, más la asignación de responsabilidad directiva de \$ 145.306 (75,0% de la RBMN), más las asignaciones a las cuales tenga derecho la persona nombrada en el cargo, según los artículos 47 y siguientes de la señalada norma.

La renta incorporará una asignación especial por parte del sostenedor y los beneficios asociados al sistema Desarrollo Profesional de acuerdo a la Ley 20.903.

VII. ETAPAS DEL PROCESO DE SELECCIÓN

El presente proceso de selección contemplará las siguientes etapas (corresponden a las contempladas en el DFL N° 1, de 1996 y en el Reglamento):

- 1) Análisis de admisibilidad;
- 2) Evaluación curricular;
- 3) Evaluación psicolaboral;
- 4) Entrevistas por la Comisión Calificadora;
- 5) Conformación de nómina de elegibles;
- 6) Elección por el Sostenedor o Sostenedora.

1) Análisis de Admisibilidad de las Postulaciones.

Vencido el período de las postulaciones la Municipalidad o Corporación Municipal, de conformidad con lo establecido en el artículo del 89 del Reglamento, verificará el cumplimiento por parte de quienes postularon de los requisitos formales establecidos en las presentes bases, entendiéndose por tales los requisitos legales establecidos para el desempeño del cargo y los demás relacionados con la forma y plazo de efectuar la postulación.

Quienes sean admitidos en virtud del cumplimiento de los requisitos formales, participarán en una etapa de preselección, que contará con el apoyo de una asesoría externa registrada en la Dirección Nacional del Servicio Civil, elegida por quien represente al Consejo de Alta Dirección Pública en la Comisión Calificadora del concurso. Dicha asesoría llevará a cabo una evaluación curricular y una evaluación psicolaboral de las personas que postularon.

2) Evaluación Curricular.

La asesoría externa efectuará el análisis curricular de aquellas personas que den cumplimiento a los requisitos formales establecidos en las presentes bases con el objeto de identificar a quienes se acerquen en mayor medida al perfil profesional del cargo (incorporado en el numeral III de las presentes bases), principalmente en términos de su formación, trayectoria laboral y experiencia profesional y directiva, debiendo dar estricto cumplimiento a lo establecido en los artículos 89 y 89 bis del Reglamento.

La evaluación curricular que la asesoría externa realice será exclusivamente sobre la base de los antecedentes escritos presentados por las personas que postularon.

La asesoría externa asignará una calificación a cada postulación, de conformidad a los criterios que se señalan a continuación:

NOTA	CRITERIO	OPERACIONALIZACIÓN
7 a 6.5	SOBRESALIENTE	Antecedentes curriculares se ajustan cabalmente al perfil de selección en cuanto a experiencia laboral relacionada. Destacan tales antecedentes por exceder con creces a lo requerido en el perfil.
6.4 a 6.0	MUY BUENO	Antecedentes curriculares se ajustan mayoritariamente al perfil de selección en cuanto a experiencia laboral relacionada. Sus antecedentes permiten estimar que posee características en términos de conocimientos o experiencia que permitirían satisfacer con holgura lo requerido para el cargo.
5.9 a 5.5	BUENO	Antecedentes curriculares se ajustan al perfil de selección en cuanto a experiencia laboral relacionada, destacándose algunos aspectos.
5.4 a 5.0	ACEPTABLE	Antecedentes curriculares se ajustan estrictamente al perfil de selección en cuanto a experiencia laboral relacionada.
4.9 a 4.0	INSATISFACTORIO/A	Antecedentes curriculares se ajustan sólo parcialmente al perfil del cargo. Se estima que se requiere mayor experiencia laboral relacionada, y/o mayor experiencia en jefatura y que no poseen el grado de especialización suficiente en relación a lo requerido para el cargo.
3.0	NO RELACIONADO/A	Antecedentes curriculares no están relacionados con el perfil de selección.

La asesoría externa elaborará un informe donde establecerá un orden de prelación según el resultado del análisis curricular efectuado y en este orden definirá el número máximo de 30 postulantes que se acercan en mayor medida al perfil profesional del cargo y que avanzarán a la fase de evaluación psicolaboral, hasta la categoría ACEPTABLE. Las personas calificadas como INSATISFACTORIAS o NO RELACIONADAS quedarán excluidas de avanzar a la fase de evaluación psicolaboral.

Si el número de personas que cumple con los requisitos exigidos en el perfil es inferior a 3, la asesoría externa deberá informar fundadamente a la Comisión Calificadora, para efectos de que ésta evacúe el informe pertinente sin personas preseleccionadas. En base a dicho informe, el Sostenedor o Sostenedora deberá declarar desierto el proceso de selección, por no existir el número mínimo de personas preseleccionadas para conformar nómina de acuerdo a lo dispuesto en el artículo 32 bis del DFL N° 1, de 1996, del Ministerio de Educación. (En aquellas comunas que tengan menos de diez mil habitantes, el concurso también debe ser declarado desierto por el Sostenedor o Sostenedora si el número mínimo de personas a incluirse en el listado de personas preseleccionadas es inferior a dos).

De la misma forma señalada en el párrafo precedente se procederá en el caso de que no existan personas que cumplan con los requisitos exigidos en el perfil de selección.

3) Evaluación Psicolaboral.

La asesoría externa practicará una evaluación psicolaboral online, a través de videollamada, a las personas que aprueben la fase de análisis curricular, a objeto de identificar a quienes se acercan en mayor medida al perfil profesional del cargo (incorporado en el numeral III de las presentes bases), principalmente, en términos de sus competencias y atributos para desempeñarlo, exigidos en el señalado perfil, debiendo dar estricto cumplimiento a lo establecido en los artículos 89 y 89 bis del Reglamento.

El resultado de la evaluación psicolaboral practicada por la asesoría externa respecto de quienes postularon deberá expresarse en una calificación de 1 a 7 de conformidad al grado de idoneidad de las personas evaluadas en relación al perfil profesional del cargo.

La asesoría externa elaborará un listado de personas preseleccionadas que serán entrevistadas por la Comisión

Todas las personas incluidas en dicho listado deberán haber obtenido una calificación igual o superior a 5.0.

Si el número de personas que obtiene calificación igual o superior a 5 es inferior a tres, la asesoría externa deberá informar fundadamente a la Comisión Calificadora, para efectos de que ésta evacúe el informe pertinente sin personas preseleccionadas. En base a dicho informe, el Sostenedor o Sostenedora declarará desierto el proceso de selección, por no existir el número mínimo de personas preseleccionadas para conformar nómina de conformidad con lo dispuesto en el artículo 32 bis del DFL N° 1, de 1996, del Ministerio de Educación. En aquellas comunas que tengan menos de diez mil habitantes, el concurso también deberá ser declarado desierto por el Sostenedor o Sostenedora si el número mínimo de personas a incluirse en el listado de personas preseleccionadas es inferior a dos.

De la misma forma señalada en el párrafo precedente se procederá si no existen personas postulantes que obtengan una calificación igual o superior a 5.0.

La asesoría externa deberá elaborar un informe que incluirá, al menos, el listado de personas preseleccionadas, la descripción del análisis curricular efectuado, los resultados de las evaluaciones psicolaborales y la evaluación de los factores de mérito, liderazgo y de las competencias específicas señaladas en el perfil profesional, el que entregará a la Comisión Calificadora de Concursos en un plazo máximo de 40 días a contar de la fecha en que los antecedentes sean puestos a su disposición.

4) Entrevistas por la Comisión Calificadora

La Comisión Calificadora deberá constituirse dentro de 5 días después de terminado el proceso de preselección y confeccionar, en un plazo máximo de 15 días contado desde la fecha en que los antecedentes son puestos a su disposición, la nómina de personas elegibles que será presentada al Sostenedor o Sostenedora.

La Comisión Calificadora entrevistará online, a través de videollamada, a cada una de las personas preseleccionadas por la asesoría externa, a efecto de identificar a quienes que se acercan en mayor medida al perfil profesional del cargo (incorporado en el numeral III de las presentes bases), principalmente en términos de sus competencias y atributos para desempeñarlo, exigidos en dicho perfil.

La evaluación de la Comisión Calificadora a cada una de las personas preseleccionadas deberá expresarse en una calificación de 1 a 7 conformidad a la ponderación asignada a cada uno de los atributos en el perfil de selección.

La Comisión Calificadora, desde su constitución hasta el cierre del concurso deberá levantar acta de cada una de sus sesiones, en las que se dejará constancia de sus acuerdos.

5) Definición de la Nómina.

La nómina de elegibles contará con un mínimo de tres y un máximo de cinco postulantes elegibles, los que serán presentados al Sostenedor o Sostenedora.

La nómina deberá incluir a las personas mejor evaluadas en las entrevistas con la Comisión Calificadora..

Si el resultado de las entrevistas determina que el número de postulantes elegibles que cumple con los requisitos exigidos en el perfil de selección, esto es, que obtiene una calificación en esta etapa igual o superior a 5.0, es inferior a tres, la Comisión Calificadora informará fundadamente al Sostenedor o Sostenedora a objeto de que declare desierto el proceso de selección por no existir el número mínimo de postulantes elegibles para conformar nómina, de conformidad con lo dispuesto en el artículo 32 bis del DFL N° 1, de 1996, del Ministerio de Educación.

La Comisión Calificadora deberá emitir un informe que incluya la nómina, los currículos y los informes elaborados por la asesoría externa.

6) Elección por el Sostenedor o Sostenedora.

El Sostenedor o Sostenedora, en un plazo máximo de cinco días contados desde la fecha de recepción del informe de la Comisión Calificadora de Concursos, deberá nombrar a cualquiera de las personas integrantes de la nómina o declarar, previa resolución fundada, desierto el proceso de selección, caso en el cual se realizará un nuevo concurso.

El resultado del proceso será notificado a la persona elegida y a las demás personas que integraron la nómina por carta certificada a la dirección señalada en el currículum.

Asimismo, el resultado final del proceso de selección será comunicado a todas las personas que postularon, por la Jefatura del Departamento de Administración de Educación Municipal o de la Corporación, a través del Departamento de Recursos Humanos o quien cumpla sus funciones, por correo electrónico, a más tardar dentro de los 30 días hábiles siguientes a su conclusión.

Una vez realizada la notificación, la persona seleccionada deberá manifestar expresamente su aceptación al cargo, dentro del plazo de 5 días hábiles.

Las personas que fundadamente observen reparos al proceso, tendrán derecho a reclamar ante la Dirección del Trabajo.

VIII. PROCESO DE POSTULACIÓN Y RECEPCIÓN DE ANTECEDENTES

1) Antecedentes de Postulación.

Para formalizar la postulación, las personas interesadas deberán presentar la siguiente documentación:

1. Formulario en línea de Ficha de Postulación.
2. Formulario en línea de Currículum Vitae actualizado a la fecha de la postulación.
3. Declaración Jurada simple en línea***, actualizada a la fecha de postulación, que acredite que quien postula no se encuentra afecto a las inhabilidades e incompatibilidades contempladas en el artículo 24 del DFL 1, de 1996, del Ministerio de Educación; en el artículo 10 del DS N° 453 Reglamento de la Ley N° 19.070 y; artículos 54, 55 y 56 de la Ley N° 18.575.
4. Copia del Certificado de Título Profesional legalizada ante notario o Certificado de Profesionales emitido por el Servicio de Registro Civil e Identificación.
5. Certificados que acrediten capacitación y pos-títulos o post-gradados.
6. Certificados o documentos que acrediten experiencia laboral de al menos 4 años de funciones docentes en un establecimiento educacional, exigible para quienes no sean profesionales de la educación y que estén en posesión de un título profesional o licenciatura de al menos 8 semestres.
7. Certificado o documento escaneado que acredite el tramo de desarrollo profesional en el que se encuentra la persona en virtud de lo establecido en la Ley N° 20.903, exigible solo para las y los profesionales de la educación que ejerzan labores docentes.

8. Certificados o documentos que acrediten experiencia de al menos 4 años como Jefeatura DAEM, Director/a de Establecimiento, Directivo/a de exclusiva confianza, incluyendo los cargos técnico-pedagógicos o Director/a de Educación de Corporación Municipal, exigible para las y los profesionales de la educación que ejerzan las labores directivas que se mencionan y que no se encuentren encasillados o se hallen en el tramo de acceso o tramo temprano.

*** Al momento de postular, deberá suscribir en línea la declaración jurada.

2) Fecha y lugar de Recepción de Postulaciones.

Las postulaciones y sus antecedentes se recepcionarán durante el plazo establecido en el numeral IX y hasta las 23:59 horas. No se recibirán postulaciones ni antecedentes fuera del plazo indicado en numeral IX.

La falta o presentación inoportuna de cualquiera de los antecedentes de postulación eliminará inmediatamente a la persona del proceso de selección.

Las postulaciones deberán efectuarse únicamente a través de la página web www.directoresparachile.cl, para lo cual las personas interesadas deberán subir al portal los antecedentes de postulación escaneados. Los originales serán exigidos posteriormente en caso de que la persona sea preseleccionada.

Al momento de presentar los antecedentes, la persona recibirá un comprobante a su correo electrónico, con el número de registro y fecha de ingreso.

Los antecedentes presentados no serán devueltos.

Se entenderá que la persona que postula acepta las presentes bases por el sólo hecho de presentar su postulación al cargo concursado.

Las personas que presenten alguna discapacidad que les produzca impedimento o dificultades en la aplicación de los instrumentos de selección que se administrarán, deberán informarlo en su postulación, para adoptar las medidas pertinentes, de manera de garantizar la igualdad de condiciones a todas las personas que postulan.

Las aclaraciones y consultas durante el proceso de postulación deberán ser dirigidas al correo electrónico daniela.saez@puenteeduca.cl o al teléfono 224344851.

IX. CALENDARIZACIÓN DEL PROCESO*.

Etapas	Plazos	Responsable
Publicación de Convocatoria	07/08/2023-07/08/2023	Jefe DAEM-Corporación Municipal
Recepción de antecedentes	07/08/2023-21/09/2023	Jefe DAEM-Corporación Municipal
Análisis de admisibilidad	22/09/2023-27/09/2023	Jefe DAEM-Corporación Municipal
Proceso de Preselección	Máximo 40 días hábiles desde el término del análisis de admisibilidad.	Asesoría Externa
Constitución Comisión Calificadora	Máximo 5 días hábiles posterior a la fecha de término del proceso de preselección.	Comisión Calificadora
Entrevistas Comisión Calificadora y Confección de nómina de candidatos	Máximo 15 días hábiles desde que los antecedentes son puestos a disposición de la Comisión Calificadora.	Comisión Calificadora
Resolución del Sostenedor	Máximo 5 días contados posterior a la fecha de confección de la nómina con candidatos elegibles.	Sostenedor
Inicio de funciones en el establecimiento	04/01/2024-04/01/2024	Jefe DAEM-Corporación Municipal

* La Municipalidad o Corporación Municipal informará el avance de estas etapas a través de su página web y de este portal. Consulte periódicamente ambos sitios.

X. PROPUESTA DE CONVENIO DE DESEMPEÑO

ÁREA DE PROCESO: Gestión Pedagógica					
OBJETIVO: Mejorar los procesos de gestión pedagógica del establecimiento con foco en el aprendizaje y una cultura de altas expectativas.					
Ponderación: 15%					
Indicadores	Fórmula de cálculo	Medios de verificación	Situación actual	Metas estratégicas	Supuestos básicos
Porcentaje de docentes con planificación de clases entregada a UTP.	(N° de docentes que entrega planificaciones de clases a UTP/N° total de docentes en la dotación del establecimiento al año)*100	Informe de gestión 2022 establece un 87% de entrega de planificaciones. Fuente Interna	Cada docente cuenta con la disponibilidad de tiempo para elaborar las planificaciones y espacios de trabajo junto a jefes de UTP.	Año 1: 87%	El funcionamiento del establecimiento ocurre en forma normal, se respeta el calendario escolar y las actividades no se ven interrumpidas por factores externos a la gestión del Director, como tomas, paros, desastres naturales, etc.
				Año 2: 90%	
				Año 3: 95%	
				Año 4: 100%	
				Año 5: 100%	

<p>Porcentaje de docentes que cuentan con acompañamiento del Director y equipo directivo en el trabajo de aula al menos dos veces al semestre.</p>	<p>(N° de profesores acompañados/N° total de docentes del establecimiento)*100</p>	<p>Calendarización de visitas. Pautas de acompañamiento con retroalimentación del director.</p>	<p>El establecimiento cuenta con una programación de visitas al aula.</p>	Año 1: 70%	<p>El funcionamiento del establecimiento ocurre en forma normal, se respeta el calendario escolar y las actividades no se ven interrumpidas por factores externos a la gestión del Director, como tomas, paros, desastres naturales, etc.</p> <p>No se considera a aquellos docentes con licencias médicas permanentes.</p>
				Año 2: 75%	
				Año 3: 80%	
				Año 4: 90%	
				Año 5: 100%	
<p>Porcentaje de cursos con cobertura curricular >= al 70% en las 4 asignaturas fundamentales.</p>	<p>(N° de cursos que cumplen con el porcentaje de cobertura curricular/N° total de cursos del establecimiento) * 100</p>	<p>Red corporativa, informe de gestión 2022. Fuente Interna informa un 62%.</p>	<p>El equipo de gestión cuenta con disponibilidad de tiempo para monitorear el nivel de cumplimiento de tareas por departamento</p>	Año 1: 70%	<p>El funcionamiento del establecimiento ocurre en forma normal, se respeta el calendario escolar y las actividades no se ven interrumpidas por factores externos a la gestión del Director, como tomas, paros, desastres naturales, etc.</p>
				Año 2: 75%	
				Año 3: 80%	
				Año 4: 85%	
				Año 5: 90%	
<p>Porcentaje de Alianzas para el fortalecimiento de prácticas laborales</p>	<p>(total de alianzas formalizadas/total de centros de práctica)*100</p>	<p>Informe de seguimiento de práctica</p>	<p>Indicador no cuenta con información anterior</p>	Año 1: 70%	<p>El funcionamiento del establecimiento ocurre en forma normal, se respeta el calendario escolar y las actividades no se ven interrumpidas por factores externos a la gestión del Director, como tomas, paros, desastres naturales, etc.</p>
				Año 2: 80%	
				Año 3: 90%	
				Año 4: 90%	
				Año 5: 100%	

<p>ÁREA DE PROCESO: Gestión de recursos</p>					
<p>OBJETIVO: Propiciar el desarrollo profesional docente en función de las necesidades de docentes y asistentes de la educación para el cumplimiento de los objetivos institucionales.</p>					
<p>Ponderación: 10%</p>					
Indicadores	Fórmula de cálculo	Medios de verificación	Situación actual	Metas estratégicas	Supuestos básicos
<p>Porcentaje de funcionarios que participan en capacitaciones y/o internias y/o externas.</p>	<p>(N° de funcionarios en capacitación al año/N° total de funcionarios en la dotación del establecimiento al año)*100</p>	<p>Informe de gestión 2022. Fuente Interna informa un 60% de participación.</p>	<p>El establecimiento cuenta con al menos 2 capacitaciones como mínimo al año</p>	Año 1: 80%	<p>El funcionamiento del establecimiento ocurre en forma normal, se respeta el calendario escolar y las actividades no se ven interrumpidas por factores externos a la gestión del Director, como tomas, paros, desastres naturales, etc.</p>
				Año 2: 85%	
				Año 3: 90%	
				Año 4: 95%	
				Año 5: 100%	
<p>Porcentaje de implementación de Planes de Gestión:</p> <ul style="list-style-type: none"> - Formación Ciudadana - Sexualidad, Afectividad y Género - Apoyo a la Inclusión - Integral de Seguridad Escolar - Gestión de Convivencia Escolar - Plan de Formación para el desarrollo profesional docente 	<p>(N° de acciones ejecutadas/N° acciones planificadas)*100</p>	<p>Informe de ejecución</p>	<p>Existen programas de prevención, promoción y/o intervención en distintas temáticas de formación integral.</p>	Año 1: 100%	
				Año 2: 100%	
				Año 3: 100%	
				Año 4: 100%	
				Año 5: 100%	

<p>OBJETIVO: Mejorar la gestión de recursos del establecimiento.</p>					
<p>Ponderación: 10%</p>					
Indicadores	Fórmula de cálculo	Medios de verificación	Situación actual	Metas estratégicas	Supuestos básicos
				Año 1: 90%	<p>El funcionamiento del establecimiento ocurre</p>

Porcentaje de ejecución recursos SEP	(Recursos ejecutados al año/ Recursos asignados al año) * 100	Plan de gastos SEP	El establecimiento cuenta con un 90% o más de uso de recursos SEP el 2022.	Año 2: 90%	en forma normal, se respeta el calendario escolar y las actividades no se ven interrumpidas por factores externos a la gestión del Director, como tomas, paros, desastres naturales, etc.
				Año 3: 100%	
				Año 4: 100%	
				Año 5: 100%	
				Año 5: 100%	

ÁREA DE PROCESO: Liderazgo					
OBJETIVO: Mejorar la gestión institucional con el objetivo de alinear y articular las prácticas con el PEI declarado.					
Ponderación: 15%					
Indicadores	Fórmula de cálculo	Medios de verificación	Situación actual	Metas estratégicas	Supuestos básicos
Porcentaje de jornadas o reuniones de análisis de logro de metas y resultados del PEI y PME con la comunidad educativa.	(N° de jornadas realizadas/ N° de jornadas planificadas)*100.	Acta de jornadas y reuniones	Existen distintos estamentos organizados y comprometidos dentro del establecimiento para trabajar en jornadas. Sin embargo, el PEI y PME deben ser liderados por el Director.	Año 1: 80%	El funcionamiento del establecimiento ocurre en forma normal, se respeta el calendario escolar y las actividades no se ven interrumpidas por factores externos a la gestión del Director, como tomas, paros, desastres naturales, etc.
				Año 2: 90%	
				Año 3: 100%	
				Año 4: 100%	
				Año 5: 100%	
El EE cuenta con PEI actualizado de acuerdo a la normativa vigente.	SI - NO	PEI	El establecimiento cuenta con el PEI actualizado.	Año 1: SI	
				Año 2: SI	
				Año 3: SI	
				Año 4: SI	
				Año 5: SI	
Porcentaje de ejecución de acciones del PME	(N° de acciones ejecutadas/N° de acciones planificadas)*100	Reporte Plataforma SEP	El Establecimiento educacional mantiene procesos sistemáticos de revisión y ajustes al PME	Año 1: 80%	
				Año 2: 85%	
				Año 3: 90%	
				Año 4: 100%	
				Año 5: 100%	
Porcentaje de cumplimiento en entrega de información cuantitativa sobre resultados de aprendizaje.	(N° de informes entregados/N° de informes esperados)*100	Planillas de resultados	Existen procesos permanentes para recoger, analizar y consolidar información.	Año 1: 90%	
				Año 2: 95%	
				Año 3: 100%	
				Año 4: 100%	
				Año 5: 100%	

ÁREA DE PROCESO: Liderazgo					
OBJETIVO: Favorecer el logro de los objetivos y metas institucionales					
Ponderación: 10%					
Indicadores	Fórmula de cálculo	Medios de verificación	Situación actual	Metas estratégicas	Supuestos básicos
Ingreso del establecimiento al SNED (Sistema Nacional de Evaluación de Desempeño de los establecimientos subvencionados y de administración delegada).	SI- NO	Resultados anual SNED. MINEDUC.	Año 2022 no se adjudica SNED.	Año 1: NO	El funcionamiento del establecimiento ocurre en forma normal, se respeta el calendario escolar y las actividades no se ven interrumpidas por factores externos a la gestión del Director, como tomas, paros, desastres naturales, etc.
				Año 2: SI	
				Año 3: SI	
				Año 4: SI	
				Año 5: SI	
Clasificación del establecimiento según el Sistema de Aseguramiento de la Calidad. Educación Básica	Categoría asignada Alto, Medio, Medio-Bajo, Insuficiente.	Información Agencia de la Calidad	Enseñanza básica medio-bajo (2020)	Año 1: Mantener o aumentar	
				Año 2: Mantener o aumentar	
				Año 3: Mantener o aumentar	
				Año 4: Mantener o aumentar	
				Año 5: Mantener o aumentar	
Clasificación del establecimiento según el Sistema de Aseguramiento de la Calidad. Educación Media.	Categoría asignada Alto, Medio, Medio-Bajo, Insuficiente.	Información Agencia de la Calidad	Enseñanza media medio-bajo (2020)	Año 1: Mantener o aumentar	
				Año 2: Mantener o aumentar	
				Año 3: Mantener o aumentar	
				Año 4: Mantener o aumentar	
				Año 5: Mantener o aumentar	

ÁREA DE PROCESO: Convivencia escolar					
OBJETIVO: Asegurar un ambiente propicio para el aprendizaje y el desarrollo integral de los estudiantes.					
Ponderación: 10%					
Indicadores	Fórmula de cálculo	Medios de verificación	Situación actual	Metas estratégicas	Supuestos básicos
Porcentaje de implementación del Plan de Convivencia Escolar.	Por cada año. (N° de actividades ejecutadas del Plan de Convivencia Escolar/N° total de actividades definidas en el Plan de Convivencia Escolar)*100	Plan de Convivencia Escolar acorde al modelo entregado por CMPA. Informe de avance, con evidencia de la ejecución de las actividades/acciones; y su correlación con indicadores de desarrollo personal y social (IDPS) Informe final de ejecución del plan.	Según logro de los IDPS y los resultados obtenidos en la evaluación DIA 2022	Año1: 80% de cumplimiento y actividades realizadas	El funcionamiento del establecimiento ocurre en forma normal, se respeta el calendario escolar y las actividades no se ven interrumpidas por factores externos a la gestión del Director, como tomas, paros, desastres naturales, etc.
				Año2: 90% de cumplimiento y actividades realizadas.	
				Año3: 100% de cumplimiento y actividades realizadas	
				Año4: 100% de cumplimiento y actividades realizadas	
				Año5: 100% de cumplimiento y actividades realizadas.	
El EE cuenta con Reglamento Interno actualizado de acuerdo a la normativa vigente.	SI-NO	Reglamento Interno	Actualizado a nueva normativa del año anterior	Año 1: SI Año 2: SI Año 3: SI Año 4: SI Año 5: SI	Causas de tipo externas, de fuerza mayor o caso fortuito, calificadas y no previstas, que limiten seriamente el logro de la meta o reducciones forzosas en el presupuesto dispuestas por la autoridad financiera, destinadas a financiar ítem relevantes para su cumplimiento (Artículo N° 20,
Porcentaje de casos en intervención psicosocial y/o convivencia escolar resueltos.	(N° de casos con intervención psicosocial y/o convivencia escolar resueltos/n° total de casos atendidos por CE)*100	Planilla de casos atendidos por CE con registro de su proceso	El equipo de convivencia escolar diseña e implementa un plan de trabajo para las distintas demandas psicosociales de los estudiantes.	Año 1: 80% Año 2: 85% Año 3: 90% Año 4: 95% Año 5: 100%	Decreto 983), que están contempladas en la Ley y permiten modificar el convenio durante el año de gestión
Porcentaje de estudiantes que participa en actividad extracurricular deportiva, artística, científica y cultural con el fin de fomentar el desarrollo integral.	(N° de estudiantes que participan en actividades extracurriculares/n° de estudiantes inscritos en actividades extracurriculares)*100	Proyecto de talleres de educación extraescolar. Informe de actividades. Registro fotográfico.	78% participación 2019 (último registro)	Año 1: 70% Año 2: 75% Año 3: 80% Año 4: 90% Año 5: 100%	
Porcentaje de asistencia a las actividades extracurriculares.	(n° de estudiantes asistentes/n° de estudiantes inscritos)*100	Registro de asistencia en plataforma CINFO.	80% promedio de asistencia registro 2019	Año 1: 75% Año 2: 80% Año 3: 90% Año 4: 100% Año 5: 100%	

ÁREA DE PROCESO: Convivencia escolar					
OBJETIVO: Incentivar la participación de la comunidad escolar en el establecimiento educacional.					
Ponderación: 10%					
Indicadores	Fórmula de cálculo	Medios de verificación	Situación actual	Metas estratégicas	Supuestos básicos
Porcentaje de asistencia a reuniones de padres y apoderados de todos los niveles.	(N° de padres y apoderados que asisten a reuniones de padres y apoderados al año n /N° total de padres y apoderados pertenecientes al establecimiento al año n)*100	Informe de gestión 2022. Fuente Interna señala un 70% de asistencia	El establecimiento realiza de manera regular al menos 4 reuniones al año (reuniones generales, talleres, entrevistas personales) con asistencia variable.	Año 1: 65%	
				Año 2: 65%	
				Año 3: 70%	
				Año 4: 75%	
				Año 5: 75%	

					El funcionamiento del establecimiento ocurre en forma normal, se respeta el calendario escolar y las actividades no se ven interrumpidas por factores externos a la gestión del Director, como tomas, paros, desastres naturales, etc.
Conformación de Centro de estudiantes y Centro General de padres, madres y apoderados.	Para cada año lectivo:	Acta de constitución y plan de trabajo anual Centro de Estudiantes.	El establecimiento ofrece los mecanismos para la conformación de dichos estamentos.	Año 1: SI	
	SI/NO Cuenta con centro de estudiantes	Acta de constitución y plan de trabajo anual Centro de Padres, Madres y Apoderados		Año 2:SI	
	SI/NO Cuenta con centro de padres, madres y apoderados conformado.	Informe final anual de ambas organizaciones escolares, en relación a su gestión.		Año 3:SI	
				Año 4:SI	
				Año 5:SI	

ÁREA DE RESULTADOS: Resultados					
OBJETIVO: Mejorar los resultados del establecimiento en mediciones de aprendizaje.					
Ponderación: 10%					
Indicadores	Fórmula de cálculo	Medios de verificación	Situación actual	Metas estratégicas	Supuestos básicos
Puntaje promedio SIMCE, mínimo esperado en 4° año básico.	$(\text{Puntaje lenguaje} + \text{ptje. matemática SIMCE})/2$	Resultados SIMCE anual 2022, publicado por Agencia de la Calidad.	250 puntos promedio	Año 1: 250	El funcionamiento del establecimiento ocurre en forma normal, se respeta el calendario escolar y las actividades no se ven interrumpidas por factores externos a la gestión del Director, como tomas, paros, desastres naturales, etc.
				Año 2: 252	
				Año 3: 255	
				Año 4: 255	
				Año 5: 260	
Puntaje promedio SIMCE, mínimo esperado en 6° año básico.	$(\text{Puntaje lenguaje} + \text{ptje. matemática SIMCE})/2$	Resultados SIMCE anual, publicado por Agencia de la Calidad.	244 puntos promedio	Año 1: 244	
				Año 2: 245	
				Año 3: 250	
				Año 4: 250	
				Año 5: 255	
Puntaje promedio SIMCE, mínimo esperado en 8° año básico.	$(\text{Puntaje lenguaje} + \text{ptje. matemática SIMCE})/2$	Resultados SIMCE anual, publicado por Agencia de la Calidad.	210 puntos promedio	Año 1: 210	
				Año 2: 215	
				Año 3: 220	
				Año 4: 220	
				Año 5: 225	
Puntaje promedio SIMCE, mínimo esperado en II medio.	$(\text{Puntaje lenguaje} + \text{ptje. matemática SIMCE})/2$	Resultados SIMCE anual 2022, publicado por Agencia de la Calidad.	227 puntos promedio	Año 1: 232	
				Año 2: 240	
				Año 3: 245	
				Año 4: 245	
				Año 5: 250	
Porcentaje promedio en pruebas de nivel DIA de lenguaje y matemática de 2° a 4° básico.	$(\text{suma de \% obtenidos en lenguaje y matemática})/2$	Informe de Resultados 2022	Instrumento DIA cierre 2022 presenta un 39%	Año 1: 50%	El funcionamiento del establecimiento ocurre en forma normal, se respeta el calendario escolar y las actividades no se ven interrumpidas por factores externos a la gestión del Director, como tomas, paros, desastres naturales, etc.
				Año 2: 60%	
				Año 3: 65%	
				Año 4: 70%	
				Año 5: mantener o aumentar en relación al año 4.	
Porcentaje promedio en pruebas de nivel corporativas DIA de lenguaje y matemática de 5° a 8° básico.	$(\text{suma de \% obtenidos en lenguaje y matemática})/2$	Informe de Resultados DIA 2022.	Instrumento DIA 2022 cierre presenta un 29%.	Año 1: 40%	
				Año 2: 50%	
				Año 3: 55%	
				Año 4: 60%	
				Año 5: mantener o aumentar en relación al año 4.	
Porcentaje de estudiantes de primer año básico que se encuentra entre las categorías unidades cortas a fluida/ N° categorías unidades cortas y fluidas en dominio lector.	$(\text{N}^\circ \text{ de estudiantes en categorías unidades cortas a fluida} / \text{N}^\circ \text{ total de estudiantes evaluados}) * 100$	Informe de Resultados Evaluación Domino Lector cierre 2022.	20% de los estudiantes de primer año básico se encuentra entre las categorías unidades cortas y fluidas en Dominio Lector.	Año 1: 30%	
				Año 2: 40%	
				Año 3: Aumentar en relación al año 2.	
				Año 4: Aumentar en relación al año 3.	
				Año 5: Aumentar en relación al año 4.	
				Año 1: 60%	
				Año 2: 65%	

Porcentaje de estudiantes de segundo a octavo básico que se encuentran en la categoría Fluida.	(N° de estudiantes en categoría Fluida/N° total de estudiantes evaluados)*100	Informe de Resultados Evaluación Domino Lector cierre 2022.	48% de los estudiantes de segundo a octavo año básico se encuentra en categoría de Lectura Fluida.	Año 3: Mantener o aumentar en relación al año 2. Año 4: Aumentar en relación al año 3. Año 5: mantener o aumentar en relación al año 4.
Porcentaje de estudiantes de Primero a Cuarto medio que se encuentran en las categorías No lector, Silábico y Palabra a Palabra.	(N° de estudiantes en categorías No Lector, Silábico y Palabra a Palabra/N° total de estudiantes evaluados)*100	Informe de Resultados Evaluación Domino Lector cierre 2022.	Evaluación cierre 2022, informa un 20%	Año 1: 10% Año2: 5% Año 3: Mantener o disminuir respecto del año anterior. Año 4: Mantener o disminuir respecto del año anterior. Año 5: Mantener o disminuir respecto del año anterior.
Promedio de resultados en los Indicadores de Desarrollo Personal y Social.	(suma de puntajes indicadores de Desarrollo personal y social Simce)/4	Resultados SIMCE anual, publicado por Agencia de la Calidad 4° básico.	75 puntos promedio de medición 2022 Autoestima académica y motivación escolar: 76 Clima de convivencia escolar: 72 Participación y formación ciudadana: 83 Hábitos de vida saludable: 72	Año 1: 75 puntos. Año2: 77 puntos. Año 3: 80 puntos. Año 4: 80 puntos. Año 5: Mantener o aumentar año 4.

ÁREA DE RESULTADOS: Resultados					
OBJETIVO: Mejorar los resultados de eficiencia interna.					
Ponderación: 10%					
Indicadores	Fórmula de cálculo	Medios de verificación	Situación actual	Metas estratégicas	Supuestos básicos
Matrícula de estudiantes	N° alumnos matriculados al mes de abril.	Mineduc (SIGE)	1005 (registro 2022)	Año 1: 1020 Año2: 1030 Año 3: 1040 Año 4: Aumentar o mantener en relación al año anterior. Año 5: Aumentar o mantener en relación al año anterior.	El funcionamiento del establecimiento ocurre en forma normal, se respeta el calendario escolar y las actividades no se ven interrumpidas por factores externos a la gestión del Director, como tomas, paros, desastres naturales, etc.
Porcentaje de Asistencia anual del establecimiento.	(N° de estudiantes asistentes/ N° de estudiantes matriculados)*100	Mineduc (SIGE)	83% promedio de porcentaje de asistencia anual establecimiento, según acuerdo marco 2022.	Año 1: 85% Año2: 90% Año 3: Mantener o aumentar según año anterior. Año 4: Mantener o aumentar según año anterior. Año 5: Mantener o aumentar según año anterior.	
Porcentaje de retiro escolar anual.	(N° de alumnos que se retiraron/ N° de estudiantes matriculados)*100	Mineduc (SIGE)	15% (registro 2022)	Año 1: 10% Año2: 5% Año 3: Mantener o disminuir según año anterior. Año 4: Mantener o disminuir según año anterior. Año 5: Mantener o disminuir según año anterior.	
Porcentaje de estudiantes TP que se insertan al mundo laboral	(total de estudiantes ingresados al mundo laboral/total de egresado TP)*100	Informe de seguimiento egresados	Sin información	Año 1: 25% Año2: 30% Año 3: 35% Año 4: 40% Año 5: 50%	
Aumentar porcentaje de alumnos que se titulan de la	(Número de titulados/estudiantes	Informe SIGE	Sin información	Año 1: 70% Año2: 80% Año 3: 80%	

especializada elegida	egresados)*100			Año 4: 90%
				Año 5: 100%